

■きらきら・いきいき・タウン情報

広報 **おながわ**

1

2025
January
vol. 1124

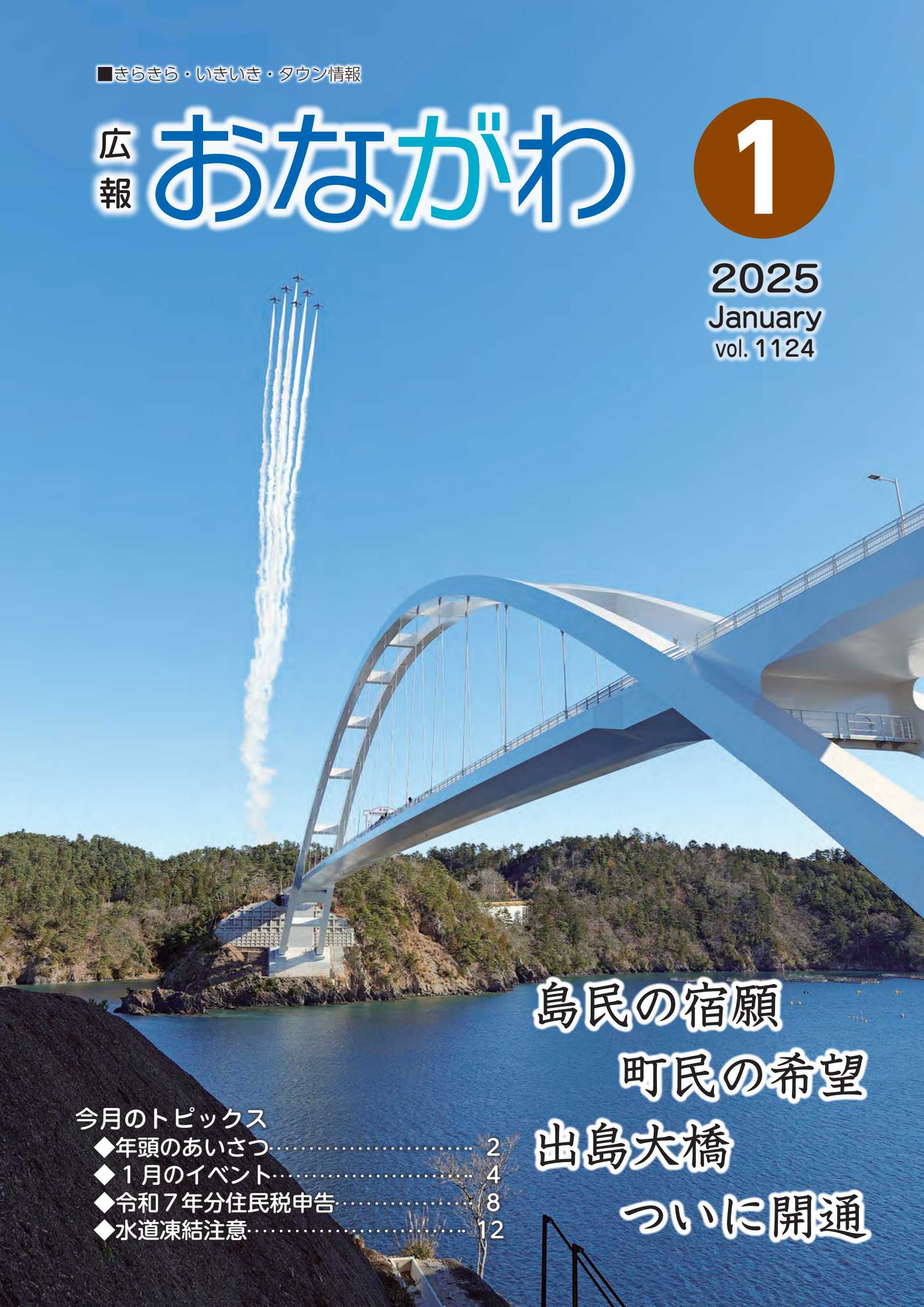

島民の宿願
町民の希望
出島大橋
ついに開通

今月のトピックス

- ◆年頭のあいさつ..... 2
- ◆1月のイベント..... 4
- ◆令和7年分住民税申告..... 8
- ◆水道凍結注意..... 12



女川町長
す だ よし あき
須田 善明

皆様に謹んで新年のご挨拶を申し上げます。
振り返ると、昨年は元日の能登半島地震、その翌日の航空機事故という大変つらい出来事からスタートした1年でした。能登地震の被災地支援については、町からは直後からの物資支援と現地入りに始まり、職員の短期派遣、被災自治体からの相談に対する私達の経験に基づいた助言等を行ってきました。町民の方々からも義援金のご協力や現

地での炊き出し等支援活動をいただき、感謝申し上げます。その1年の中、直近の2つの事柄は大きな節目だったでしょう。まず、女川原子力発電所2号機が13年半ぶりに再稼働し営業運転を再開しました。東北電力をはじめ関係各社に対しては「工期ありきで急ぐことなく、一つ一つを丁寧に進めること」を求めてきましたが、ここからが本場の意味でのリスタートです。引き続きの安全対策を要請していくとともに、防災面について国県とも連携しながらその向上に努める所存です。そして年末には長年の宿願であった出島大橋が開通しました。今後は島の文化や風情を尊重しながら新たな交流によって活力と価値が向上するよう取り組みを図ってまいります。

一方で、私達を取り巻く社会情勢や環境の変化は、流動性と激化がより強まっています。国際社会は不安定化の度合いを増し、物価高騰をはじめとする様々な形で私達の日常生活に降りかかっています。海水温上昇をはじめとする自然環境変化は社会活動、とりわけ漁業を基幹とする本町経済活動においても例外ではありません。ホタテやホヤの大量へい死や、漁獲量が依然として低水準にあるサンマ漁など、生産・水揚ともに苦戦

が強いられ、陸の経済活動全般にも響いています。これらの大きな流れに対し私達自身がどう変化し対応していくのか、それが益々問われてくるこれからである、と考えます。

さて、明けての本年ですが、国による国道398号沢田バイパス整備のルートが確定し、事業が具体的な段階に入ります。町としても関係住民の方々のサポートし、事業が円滑に進むよう取り組みます。旧女川一小跡地での各種施設整備も建設に着手し、約2年後の供用を目指し事業を進めていきます。また、新たにサバ養殖の実証試験を行うなど、海洋環境変化の中でも本町が漁業水産の町でこれからもあり続けるべくチャレンジしていきます。そして来年令和8年の4月、女川町は町制施行百周年という大変大きな節目を迎えますが、そこに向けて次年度後半くらいから町民主体の各行事で盛り上げていけるよう準備してまいります。

謹賀新年

新しい年が町民みなさまにとって
幸多き年でありますように



女川町議会議長

さとう りょういち
佐藤 良一

明けましておめでとございます。
町民の皆様におかれましては、希望に満ちた輝かしい新年を迎えられ、健やかに過ごしのこととお慶び申し上げます。また、日頃より議会活動並びに町政運営に対しまして、ご理解とご協力を賜り厚く御礼申し上げます。
さて、本町の長年の願いであった「出島大橋」が、昨年

12月19日に開通し、その喜びの中で、新年を迎えることができました。これは、出島架橋促進期成同盟会の皆様が、発足以来45年の長きに渡り、地道に粘り強く国や県に対する要望活動を継続し、成し遂げたものであります。加えて、架橋の建設実現のために土地の提供や工事に対するご理解、ご協力をいただいた皆様、並びに完成まで国や県をはじめとする多くの関係者の皆様にお力添えを賜りましたこと、心から感謝と敬意を表します。交通の利便性向上など生活環境の改善はもとより、出島を訪れる方々の増加も見込まれ、今後の女川の発展に繋がるものであります。
また、女川原子力発電所については、東日本大震災以来初となる2号機の再稼働により、14年ぶりに運転が開始されました。今後の地域経済の活性化に期待しつつ、立地自治体の議会としては、引き続き監視を継続し、事業者に対し安全性を最優先とした運営と情報発信の徹底を強く要請してまいります。
一方、近年続く物価の高騰が、今なお、町民生活や経営活動に大きな影響を及ぼしております。さらに、地球温暖化に伴う海水温の上昇や水産資源の分布変化

などの影響により、町の基幹産業である水産業、特に本町の主要水揚魚種となるサンマについては、関係者皆様のご努力により、前年を大きく上回る結果となりましたが、東日本大震災前との2割ほどの数量となるなど、依然厳しい状況が続いております。

そのような中、来年には町制施行百周年を迎えます。この節目の年を目前に控え、我々には次の百年を見据えた町づくりが求められています。これまで築き上げてきた町の歴史や文化を大切にしつつ、新しい価値を創出し、未来へ繋げるための様々な課題解決に向け、取り組んでいかなければなりません。

今後も開かれた議会をめざし、議会・住民懇談会の継続や議会だよりの充実を図り、広く皆様の声に耳を傾け、町民が議会に関心を寄せる環境づくりに努めるとともに、町民の福祉向上、産業の振興、そして未来に誇れる町づくりに全力を挙げて取り組んでまいります。

結びに、本年も皆様にとりまして健康で希望に満ちた1年といたします。新年のごあいさつといたします。

令和7年 女川町成人式

1月12日(日)午後1時30分～(受付：午後1時～)
生涯学習センターホール

- ◆対象者 平成16年4月2日～平成17年4月1日までに出生した方で、女川町に在住している方および過去に女川町に在住していた方などで、女川町の成人式に参加希望の方
- ◆問い合わせ 女川町教育委員会 教育局 生涯学習係
☎54-3131(内線423)



おながわ生涯学習夜間講座

第8回「健育 楽しいエアロビクス教室」

エアロビクスは身体への負荷がつよくない有酸素運動です。子どもから高齢者まで音楽に合わせて楽しくステップを踏むことで、自然に体を動かすことができます。効果としては、ダイエット・心肺機能の強化・生活習慣病の予防があります。参加料無料です。ぜひご参加ください。

- ◆日程 1月18日(土)午後7時～8時
- ◆会場 女川町まちなか交流館
- ◆定員 20名
- ◆準備物 運動できる服装、飲み物
- ◆申込み方法 1月11日(土)までに氏名・年齢・連絡先・託児の有無等を電話・FAXで申込みください。
- ◆問い合わせ 女川町教育委員会教育局 生涯学習係 ☎54-3131(内線422)FAX 54-4646
休日・夜間 ☎090-2366-1991(加納)ショートメールでも申込みできます

・親子で参加できます！
・託児あります！



登山をしてみたいけど…という方

町民トレッキングを開催します！



女川町は、海の町として知られていますが、実は約8割が森林です。これから登山をしてみたいけど、ひとりちょっと…と思っている方、ぜひ一緒に黒森山を楽しみましょう。頂上付近からは町内を一望できますよ。

☐2月15日(土)午前10時～正午 ※雨天中止

- ◆コース 黒森山
- ◆参加対象 町民・町内勤務の方(定員20名)
- ◆参加費 500円 ※当日徴収
- ◆申込期限 2月7日(金)
- ◆服装 トレッキングができる服装・靴
- ◆集合場所 女川町生涯学習センター事務所前
- ◆問い合わせ・申込み先 女川町教育委員会教育局 体育振興係 ☎54-3133



New Year JAZZ Live 2025 1月19日(日) 午後1時30分～(午後1時から開場) 生涯学習センターホール

石巻ジュニアジャズオーケストラの新年初の演奏会が女川町で行われます。石巻ジュニアジャズオーケストラは、街角に響きわたるビッグバンドジャズによって震災復興に奮闘する石巻地域の人々を元気づけようと、2012年6月に結成されました。



(仮称)モビリティ研究会キックオフ講演会

町では、令和6年3月に「女川町地域公共交通計画」を策定し、「みんなで育てる公共交通」を目標の1つとして掲げています。

交通事業者や行政に加えて地域住民のみなさんや企業・地域団体と協力・連携し、公共交通を地域の課題としてみんなで考え、将来のまちの姿を見据えた持続可能な公共交通を実現するため、令和7年度から(仮称)モビリティ研究会を立ち上げ、検討を進めていきたいと考えており、今年度はそのきっかけ作りとして、これからの女川町の移動についてみんなで考えようをテーマに講師をお招きし、講演会を開催いたします。

地域住民のみなさまや企業・地域団体のアイデアを実証・検証しながら、よりよい公共交通の実現を目指していきたいと考えておりますので、みなさんのご参加をお待ちしております。

日 1月31日(金)午後6時～8時

場 女川町まちなか交流館

◆講師 早稲田大学スマート社会技術融合研究機構
電動車両研究所 井原准教授

◆講演内容 これからの女川町の移動についてみんなで考えよう
(移動の定義や分類、デマンド交通、先進モビリティ、自動運転など)

◆問い合わせ 企画課 企画調整係 ☎54-3131(内線242)



～地域の交通安全は自分たちで～ 交通指導隊員を募集しています

交通指導隊員は、児童・生徒の登校等に対する交通誘導や交通安全教室などの活動を通じ、町内の交通安全のため活躍しています。

◆活動時間 毎週月曜日と木曜日(交通安全運動期間中は全ての平日)の午前7時～午前8時15分

参加可能な隊員で交通安全教室(年1回)

◆謝礼金 勤務1回につき4,100円

◆服装 女川町から制服を貸与します。

◆応募方法 履歴書を役場町民生活課生活支援係までご提出ください。

◆その他 他に仕事をしている方でも交通指導隊として活動できます。

◆問い合わせ・申込み先 町民生活課 生活支援係 ☎54-3131(内線162)

令和6年度 原子力防災訓練を行います

2月8日(土)
参加には申込みが必要です

今回の訓練の対象行政区

PAZ	高白、横浦、大石原、野々浜、飯子浜、塚浜、小屋取、桐ヶ崎、竹浦、出島、寺間
準PAZ	江島

PAZとは：発電所から概ね5km圏内で、放射性物質が放出される前の段階から予防的に避難等を行う区域
準PAZとは：PAZに準じた避難等の防護措置を準備する区域

女川原子力発電所における原子力災害の発生に備え、女川町から栗原市高清水体育センター(模擬避難)までの住民避難訓練を行います。

今回の住民避難訓練の対象行政区は、PAZ(発電所から概ね5km圏内)と準PAZ(江島)の範囲にある行政区です。

参加を希望する方は、右の「参加申込みフォーム」で申し込みいただくか、下記の問い合わせ先までご連絡ください。

- ◆開催日時 2月8日(土)午前9時15分～午後2時30分
※時間は想定です。変更になる場合があります。
- ◆応募締切 1月9日(木)
- ◆問い合わせ 企画課 防災係 54-3131(内線251)



1月の女川つながる図書館情報

今年は石巻図書館とのコラボ

「本の福袋」

貸出し

期間：1月7日(火)から福袋がなくなるまで！

図書館福袋はどんな本が入っているかわからない楽しみと、自分では選ばない新しい本との出会いを提供してくれます。

※イベントの内容は変更になる場合があります。ご了承ください。



今月のおすすめ一般書

- ◆意外と知らない鳥の生活/ piro piro piccolo
- ◆ヤバい風水/ 愛新覚羅ゆうはん
- ◆パンどろぼうの「子どもとつくるパンレシピ」
- ◆そらそうや(エッセイ)/ 黒川博行
- ◆医療過誤弁護士銀子/ 富永愛

今月のおすすめ絵本・児童書

- ◆みがいてあげる/ ふくべあきひろ
- ◆おにのパンツのそのあとは…/ 志村まゆみ
- ◆ハピかわお菓子のレシピ/ はぴふるガール編集部

女川つながる図書館は12月29日(日)から1月3日(金)まで休館です。
4日(土)から通常通り開館します。令和7年もどうぞよろしくお願いいたします。

- ◆開館時間 月～金：午前10時～午後8時
土日祝：午前10時～午後5時
- ◆休館日 毎月最終水曜日/年末年始

本は10冊まで、2週間DVDは2本まで1週間の貸出ができます。初めて本を借りる場合は身分証明書(免許証や保険証)をお持ちください。

広告

完全1対1 個別指導型学習塾

木村塾

令和7年度新規塾生
事前申し込み受付中!!

“解らないところを解るまで”
生徒一人ひとりのマイペースを大事に、
完全個別指導で学習をサポートします。

教室所在地 女川町旭が丘二丁目38-2

- 小学生(1～6年生/1時間)…1,500円
指導教科 国語(漢字含む)・算数の2科目
- 中学生(1～3年生/1時間)…1,750円
指導教科 数学・社会・英語の3科目
- 高校生(1～3年生/1時間)…2,000～2,500円
指導教科 数学・日本史・世界史

ご不明な点はお電話にて お気軽にご相談ください。

☎ 090-7937-1043 代表 木村 太悦



1・2・3月 女川つながる図書館 移動図書館運行日程表

A コース 火	1月14日・28日 / 2月11日・25日 / 3月25日			
	内山 9:30~9:50 望郷団地バス停	桜ヶ丘 10:00~10:20 女川変電所付近	旭が丘北 10:30~10:50 旭が丘北空きスペース	針浜 11:00~11:20 恵着物リサイクル様駐車場
B コース 木	1月16日・30日 / 2月13日・27日 / 3月27日			
	浦宿一 9:30~9:50 のどか付近	浦宿三 10:00~10:20 尾田峯集会所付近	しおかぜ保育所 10:30~11:00 空きスペース	女川小・中学校 13:00~13:40 女川小学校
C コース 火	1月7日・21日 / 2月4日・18日 / 3月4日・18日			
	浦宿二 9:30~9:50 小野寺茶舗様付近	上一集会所 10:00~10:20 上一集会所前	宮ヶ崎 10:30~10:50 住宅地内空きスペース	石浜 11:00~11:20 住宅地内空きスペース
D コース 木	1月9日・23日 / 2月6日・20日 / 3月6日・20日			
	小乗 9:30~9:50 住宅地内空きスペース	桜ヶ丘東住宅 10:00~10:20 桜ヶ丘東住宅脇	旭が丘集会所 10:30~10:50 旭が丘集会所脇	女川小・中学校 13:00~13:40 女川小学校
E コース 金	1月10日・24日 / 2月7日・21日 / 3月7日・21日			
	横浦 9:30~9:50 住宅地内空きスペース	大石原 10:00~10:20 住宅地内空きスペース	野々浜 10:30~10:50 住宅地内空きスペース	飯子浜 11:00~11:20 住宅地内空きスペース
	尾浦 14:00~14:20 住宅地内空きスペース	竹浦 14:30~14:50 住宅地内空きスペース	桐ヶ崎 15:00~15:20 住宅地内空きスペース	
	しおかぜ保育所 15:30~16:30 空きスペース			
	女川北 14:30~14:50 女川北区集会所前	大原南 15:00~15:20 大原南集会所前		

※状況により移動図書館の運行を中止する場合があります。ご了承ください。

広告



お正月にはやっぱりお刺身!!

年越し用の寿司・刺身のご注文は、
12月30日(月)昼頃迄お受けします。
お店は年末年始も休業!



ご注文は、お電話にて承ります。
女川町女川2-66 ハマテラス内

あ魚いちば
あかせい

☎0225-53-2739
従業員募集中

令和7年度住民税申告 令和6年分確定申告 **がはじまります!!**

●申告の準備はお早めに!

町では、住民税申告・確定申告を**2月5日(水)から3月17日(月)**の日程で受付いたします。各地区の実施日に合わせて申告会場に来場されるよう、ご理解とご協力をよろしくお願いいたします。

なお、無収入の場合でも申告をされないと、町営住宅への入居、各種融資、保育所入所などの手続きに必要な所得証明書などの発行ができなくなったり、国民健康保険税の軽減が受けられなくなったりするなどの可能性がありますので十分ご注意ください。

申告についてのお問い合わせは、役場税務課までご連絡ください。

お願い・注意事項

- 事業者の方は、記帳・帳簿の保存が義務化されていますので、帳簿等を整理のうえご来場ください。
※経費等の集計をされていない方の申告は受け付けられません。
- 医療費控除を受ける方は、1年間分の領収書を集計し「医療費控除の明細書」の添付が必要です。
※従来の領収書の添付または提示では医療費控除は受けられなくなりました。女川町役場で申告する場合は、申告受付時に担当職員が申告システム機械への入力を行うことで作成を補助します。
※未集計の場合、申告は受け付けられません。
- 所得税の確定申告をされる方は、パソコンやスマートフォンからe-Taxによる申告や、国税庁ホームページ「確定申告書等作成コーナー」で確定申告書を作成し郵送で税務署へ提出することも可能です。
- 申告をする際に必要なものについては、来月2月号の広報紙でお知らせします。

事業主の方へ

給与支払報告書の提出期限は令和7年1月31日(金)です。お早めに提出をお願いします。

令和7年度住民税申告・令和6年分確定申告 受付日程表

◆時間 午前9時～午後4時(※最終受付時間)

◆会場 女川町役場 1階多目的室

	受付日	地 区
2月	5日(水) ～7日(金)	大沢・浦宿全区
	10日(月) 12日(水) 13日(木)	針浜・旭が丘
	14日(金)	女川南・女川北
	17日(月) 18日(火)	大原北・大原南
	20日(木)	桐ヶ崎・竹浦・尾浦 御前浜・指ヶ浜
	21日(金)	高白・横浦・大石原・野々浜 飯子浜・塚浜・小屋取
	25日(火) 26日(水)	小乗・西区
	27日(木) 28日(金)	出島・寺間・江島

	受付日	地 区
3月	3日(月) 4日(火)	上全区
	5日(水) 6日(木)	清水・石浜・宮ヶ崎
	7日(金) 10日(月) 11日(火) 13日(木)	都合が悪く、各地区の実施日に申告ができない方
	14日(金) 16日(日) 17日(月)	※16日(日)の受付時間は、午前9時～午後2時

令和6年中(1月~12月分)の収入に関する申告となります。 フローチャート(次のページ)で必ず確認してください。

令和7年1月1日現在女川町に住民登録のある方が対象です。

●役場で受け付けている確定申告(主なもの)

- ①個人事業者(営業、漁業、不動産等)で所得税の納付や還付がある方
- ②1か所からの給与等の支払を受けている方で、給与所得、退職所得以外の所得金額の合計額が20万円を超える方
- ③医療費控除を申告することにより、所得税の還付を受けようとする方
- ④自治体等の取用により土地や建物を売られた方
※取用の内容によっては、税務署での申告をご案内する場合があります。
- ⑤住宅借入金等特別控除(住宅ローン控除)の2回目以降の申告をされる方
- ⑥勤務先で年末調整をされなかった方(給与収入が年間2,000万円を超えるため、年末調整が行えなかった方も含みます。)
- ⑦給与を2か所以上からもらっている方
- ⑧給与所得者で令和6年中に退職し、再就職していない方

役場で申告を受け付けます

必要書類を用意して、お越しください。受付日程、注意事項については、前のページをご覧ください。

※役場で受け付けた場合でも、内容により税務署での申告となる場合があります。

●役場で受け付けていない確定申告

- ①青色申告者の方
- ②消費税の申告をされる方
- ③住宅借入金等特別控除(住宅ローン控除)を初めて申告される方
- ④耐震改修、長期優良住宅や省エネ改修、バリアフリー改修等の税額控除を受けようとする方
- ⑤土地や建物の譲渡所得(土地等を売った際の収入)がある方
- ⑥株式などの譲渡所得、申告分離課税を選択した上場株式などの配当所得のある方
- ⑦過年分(令和6年分よりも前の年分)の確定申告をされる方
- ⑧準確定申告(亡くなられた方の確定申告)をされる方
- ⑨雑損控除(災害や盗難などによる控除)を申告される方
- ⑩女川町民でない方の申告

税務署で申告してください

【税務署の申告受付期間】
令和7年2月17日(月)
~3月17日(月)
※土、日、祝日を除く

確定申告書の提出は、e-Taxや国税庁ホームページ「確定申告書等作成コーナー」の活用をおすすめします。
石巻税務署 ☎22-4151
(代表)音声ガイダンス「2」を選択

●住民税申告が必要な方 税務署への申告は不要でも役場への申告は必要です

- ①個人事業者(営業、漁業、不動産等)で、所得税の納付や還付がない方
- ②給与を1ヶ所から受けていて、給与所得以外の所得が20万円以下の方
- ③公的年金等の収入合計額が400万円以下で、年金以外に収入があり、年金以外の所得金額が20万円以下の方
※上記のほか、学生の方でもアルバイト等の収入は申告が必要です。

役場で申告を受け付けます

●簡易申告が必要な方

- ①障害年金、遺族年金受給者でその他に収入がなかった方
- ②生活保護を受けている方
- ③収入がなく、税制上、誰の扶養にもなっていない方
(※「収入がない」ことの申告をする必要があります。)
- ④女川町以外に住民登録をしている方の扶養親族になっている方のうち、収入がない方

税務課窓口

または
電話(☎54-3131内線181・183)
で受け付けます。

●住民税申告の必要がない方

- ①給与所得のみで、勤務先で年末調整を済ませた方
- ②公的年金所得のみで、医療費控除、生命保険料控除などの所得控除を受けない方(※控除を受ける方は申告が必要です。)
- ③税務署へ所得税の確定申告書を提出した方

申告フローチャート

※所得税(国税)と住民税(地方税)では申告をしなければならない要件に違いがありますが、このチャートは両方の要件を含んだものとなっています。

→ はい
 --- いいえ

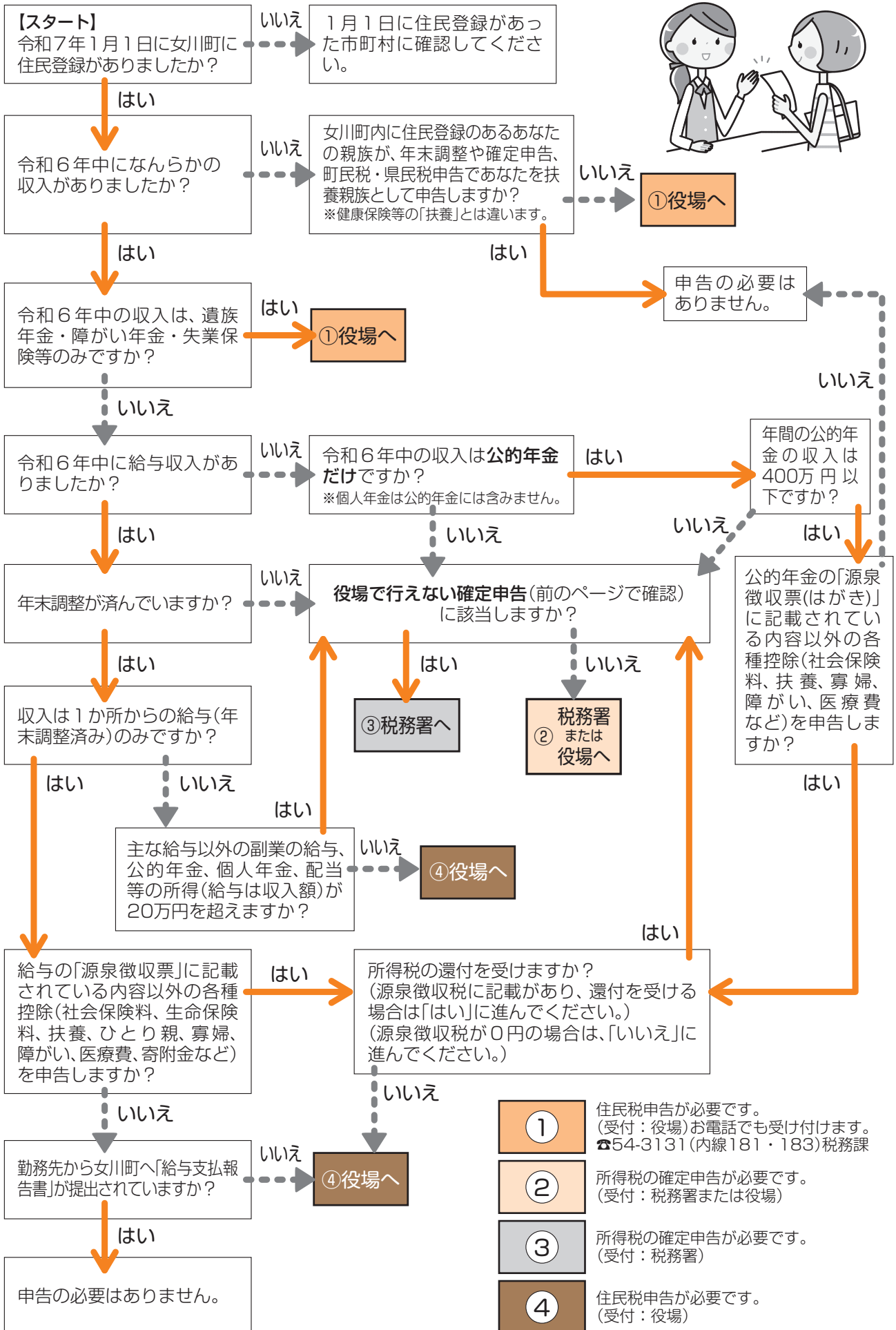

- ①** 住民税申告が必要です。(受付：役場)お電話でも受け付けます。☎54-3131(内線181・183)税務課
- ②** 所得税の確定申告が必要です。(受付：税務署または役場)
- ③** 所得税の確定申告が必要です。(受付：税務署)
- ④** 住民税申告が必要です。(受付：役場)

申告期限は
1月31日(金)まで

固定資産税償却資産の申告

地方税法第383条に基づき、償却資産の所有者(町内で事業を営んでいる法人と個人の方)は、毎年1月1日現在に所有する事業用の償却資産について、その所在地、種類、数量、取得年月日、取得価格、耐用年数、その他償却資産課税台帳の登録と価格の決定に必要な事項を申告していただく必要がありますので、償却資産申告書を作成の上、税務課固定資産係に提出してください。また、駐車場やアパート等の賃貸業を営む場合にも申告が必要です。家屋に区分されない倉庫、ごみ置き場、看板、よう壁、アスファルト・コンクリート舗装、看板、フェンス、街灯、車止め、白線工事などが償却資産に該当します。ご確認ください。

なお、東日本大震災により滅失または損壊した償却資産に代わるものとして取得か改良した償却資産に対しては、課税標準の特例の適用を受けることができますので、申告書と併せて「代替資産対照表」などの関係資料を添えて申告してください。

※窓口の混雑を避けるため郵送、eLTAXでの申告にご協力ください。

未登記家屋の 所有権移転と 家屋滅失届

未登記の家屋について、所有権移転や滅失などの異動があった場合は、速やかに「家屋補充台帳名義人変更届」か「家屋滅失届」を税務課固定資産係まで提出してください。

届出がなかった場合、家屋の異動の把握が困難になるため、実際は滅失しているのに課税され続けたり、所有権移転前の所有者の方に納税通知などが送付されたりすることがあります。

※住宅が建っている土地(住宅用地)は、「住宅用地に対する課税標準額の特例」が適用され、固定資産税が軽減されていますが、住宅を取り壊すと、その特例が適用されなくなるため税額が変更となる場合があります。

※届出は町公式ウェブサイト(④QRコード)からダウンロードすることができます。
(くらしの情報→税金→固定資産税について)

URL https://www.town.onagawa.miyagi.jp/05_08_01_04.html

不明な点などがありましたら、固定資産係までお問い合わせください。

◆問い合わせ 税務課 固定資産係 ☎54-3131(内線182)



石巻税務署から確定申告会場のお知らせ

申告書の作成は、自宅からスマートフォンやパソコンとマイナンバーカードを利用したe-Tax申告が便利(24時間利用可能)です。ぜひご利用ください。

石巻税務署の申告書作成会場は下記のとおり開設します。

- ◆開設場所 石巻税務署3階(石巻市千石町2-35)
- ◆開設期間 2月17日(月)～3月17日(月)《土、日、祝日を除く》
- ◆開設時間 午前9時～午後5時

- ※1 申告書作成会場の混雑緩和のため、入場される際は「入場整理券」が必要です。入場整理券は、当日会場で配付するもの(配付状況に応じて、後日の来場をお願いすることがあります。)と、LINEから事前に発行するもの(事前発行可能期間が設けられています。)があります。
- ※2 申告書作成会場では、スマートフォンとマイナンバーカードを使用し、ご自身で申告書を作成、e-Taxで送信(提出)していただきます。お持ちの方はご持参の上、ご来場ください。なお、マイナンバーカードに設定した2種類のパスワードが必要です。
- ※3 駐車可能台数に限りがありますので、公共交通機関をご利用ください。皆さまのご理解とご協力をお願いします。

◆問い合わせ 石巻税務署 個人課税第一部門 ☎23-8153(直通)



作成コーナー





町営住宅の入居者募集



1 常時募集

常時募集は、定期募集において一定期間応募がない等の理由による空き住戸を、**申込順(先着順)**で入居者を募集するものです。

●申し込み

- ①申込方法：町民生活課の窓口で、申込書に必要事項を記入してください。
※郵送での受付や宮城県住宅供給公社での受付はできません。
- ②受付期間：年間を通じて常時募集します。
受付は年末年始を除く平日の午前9時～午後4時です。

●申込資格 ※申込時点ですでに公営住宅に入居している方は申し込みできません。

- ①町内に就職か定住を希望し、現在住宅に困っている方(持ち家のある方や短期滞在目的の方は不可)
- ②世帯所得が基準以下の方 「既存公営・災害公営住宅」…月額所得が259,000円以下の方
「特定公共賃貸住宅」………月額所得が158,000円以上487,000円以下の方
- ③町税等の滞納がない方
- ④暴力団員等でない方(同居親族を含む)

●募集住宅 募集している住宅の情報は、町民生活課の窓口でご確認ください。

2 定期募集

今回は令和7年2月の募集です。詳細は2月号の広報、女川町公式ウェブサイトでご確認ください。

●内覧の実施 定期募集に合わせて、申込前に住宅の内覧が可能です。

今回は2月の定期募集に合わせて実施する予定です。
※内覧を希望する方は、事前に予約が必要となります。

◆問い合わせ 町民生活課 住宅係 ☎54-3131(内線171～173)

3 町営住宅家賃の過大徴収について

一部の入居世帯から家賃を過大に徴収していたことが判明しました。
詳細は町公式ウェブサイトに掲載していますのでご確認ください。



水道管の凍結・破裂にご用心！

寒さがますます厳しくなるこれからの時期は、水道管が凍結し破裂する恐れがあります。夜間の気温が氷点下になる場合や家を長い間留守にする場合は、あらかじめ対策をして、水道管を凍結から守りましょう。公営住宅の凍結による給水管の破損などの**修繕費用は入居者の負担**です。



凍結対策の例

- ・部屋を空ける時や気温が特に低い日は、凍結防止の確認を心がけましょう。
- ・水道管を保温材などで包み、凍結を防止しましょう。
- ・水抜き栓を閉め、水抜きを徹底しましょう。

凍結による漏水は、水道料金は減免されません。漏水に気付いたときは、すぐに女川町指定の水道事業者(一覧は④QRコード)に修理を依頼してください。

◆問い合わせ 上下水道課 下水道係 ☎54-3131(内線291)



下水道の適切な利用にご協力を！

最近、家庭から下水道への排水に、水に溶けないティッシュやゴム手袋などが下水道に流され、施設(圧送ポンプ)が破損することが多くなっています。このような状況が続くと、下水道施設が使用できなくなり、他の利用者の迷惑になりますので、水に溶けないものや多量の油脂は下水に流さないようにご協力をお願いします。

◆問い合わせ 上下水道課 下水道係 ☎54-3131(内線291)

●令和6年度の特定健診(個別)は受けましたか？

女川町地域医療センターで実施している特定健診(個別)の期限を1月20日(月)まで延長しています。この機会にぜひご受診ください！

受診を希望される方は問い合わせ先までご連絡ください。

対象者	健診料金		健診内容
40歳～74歳 (国民健康保険加入者のみ)	40歳～64歳	1,000円	問診・測定・診察・採血・採尿・心電図・眼底検査等
	65歳以上	無料	

問 健康福祉課 健康対策係 ☎54-3131(内線131～135)

●統計調査「2025年農林業センサス」

にご協力をお願いします

令和7年2月1日現在で、「2025年農林業センサス」を全国一斉に行います。この調査は、今後の農林業の政策に役立てるため、5年ごとに行われ、我が国の農林業・農山村の実態を明らかとする大切な調査です。対象となる皆さまのところへ調査員が訪問いたしますので、調査へのご協力をお願いします。

農林水産省・宮城県・女川町



問 企画課 統計係 ☎54-3131(内線253)

●女川町生活福祉巡回相談

健康、負債、仕事、人間関係、引きこもりなど、あなたが抱える心配ごとや不安なことを専門の支援員と一緒に考え、解決・改善へのお手伝いをします。相談者の要望・状況により出張相談や支援なども行います。

◀巡回相談スケジュール▶

- 女川町まちなか交流館 1月8日、22日
 - 女川町勤労青少年センター 1月15日、29日
- いずれも水曜日で午後1時～3時です。
- 電話相談 月～金曜日 午前9時～午後4時

問 宮城県北部自立相談支援センター
 東部・気仙沼事務所 ☎25-7607

無料人権相談 一日行政相談

日 2月3日(月) 午前10時～午後3時

場 女川町役場1階会議室

- 内 ①人権侵害(いじめ、虐待、DVなど)
 ②国や公共団体などの仕事や行政に関する
 こと

◆相談員 ①女川町人権擁護委員
 ②行政相談員

問 ①町民生活課 生活支援係
 ☎54-3131(内線165)
 ②総務課 秘書広報係
 ☎54-3131(内線213)

精神保健福祉相談のお知らせ

毎日をいきいきと過ごすには、身体はもちろん心の健康も大切です。やる気が出ない、眠れないなど心の健康が心配な方やご家族もお気軽にご相談ください。相談内容について秘密は守られます。

事前予約制となっていますので、ご相談のある方は下記までご連絡ください。

相談会名	日時	相談担当	会場
思春期・ひきこもり相談	1月9日(木) 午後1時～5時	畠山 幸博 (精神保健福祉士)	石巻合同庁舎2階 一般診察室
アルコール関連問題等相談	1月17日(金) 午前10時～午後3時	斎藤 光央 (精神保健福祉士・東北会病院)	石巻合同庁舎2階 一般診察室等
その他の精神保健福祉相談	1月23日(木) 午後2時～5時	伊藤 健太郎 (精神科医・いとう心療クリニック)	石巻合同庁舎2階 一般診察室等

◆問い合わせ・申込み先 東部保健福祉事務所(石巻保健所・石巻市あゆみ野5丁目7番地)
 母子・障害班 ☎95-1431

1月のお知らせ

日…開催日時等 場…場所・会場 内…内容 他…その他
費…費用 定…定員 申…申込み先 問…問合せ先

自衛官募集採用情報

●一般曹候補生(陸・海要員)

◆応募資格 18歳以上33歳未満の方

◆受付期限 1月9日(木)

◆試験日 1月14日(火)〜16日(木)

※期間中にWeb受験

●自衛官候補生

◆応募資格 18歳以上33歳未満の方

◆受付期限

詳細は石巻地域事務所にお問い合わせください。

●陸上自衛隊高等工科学校生徒(一般)

◆応募資格

男子の中卒(見込含)で17歳未満の方

◆受付期限 1月16日(木)

◆試験日 1月25日(土)・26日(日)

※いずれか1日を指定されます。

問 自衛隊宮城地方協力本部
石巻地域事務所(東松島市赤井字鷺塚1-1-6)

☎83-6789



町民バス1月の運休日

町民バスは、月〜金曜日までのほか、第2・第4土曜日とその翌日の日曜日も運行しています。

◆1月の運休日(運行しない日)

12月31日〜1月5日、

18日(土)、19日(日)

◆運賃 200円

サン・ファン館からのお知らせ

●冬季特別企画 イラスト展「伊達政宗と支倉常長」

全国で活躍する漫画家やイラストレーター7名が描いた伊達政宗や支倉常長のイラストを展示します。

☎ 1月10日(金)〜2月24日(月・祝)

●「第5回「伊達政宗の黒船」サン・ファン号を未来へつなぐコンクール」応募作品展

『第5回「伊達政宗の黒船」サン・ファン号を未来へつなぐコンクール』にて全国の小学生からご応募いただいた想像力豊かな絵画・デザイン

マーク作品を、新しくなったサン・ファン館にて展示します。

☎ 1月18日(土)〜2月28日(金)

申・問 宮城県慶長使節館

ミュージアム(サン・ファン館)

☎24-2210

石巻高等技術専門校

●「ビジネススキル基礎科」受講生募集

ビジネススマナーやコミュニケーションの実践力とパソコンを活用した事務処理技能の習得しようとする方を対象に、受講生を募集します。

◆募集人数 15名

◆訓練場所 JMTc 佐沼教室(登米市迫町佐沼字中江1-19-1)

◆訓練期間 2月14日(金)〜5月13日(火)

◆募集期限 1月28日(火)

◆面接日 2月4日(火)

◆選考場所 宮城県登米合同庁舎

◆申込方法 ハローワークで相談の上、入学願書を提出

費 授業料は無料
テキスト代は自己負担(約13,300円)

問 宮城県立石巻高等技術専門校 ☎22-17719



おらほの女川食堂

小・中学生参加料無料の子ども食堂です。申し込み不要です。

☎ 1月25日(土)

午後2時〜3時30分

(受付終了時間 午後2時30分)

場 まちなか交流館 調理室

内 お雑煮を作ろう!

問 「おらほの女川食堂」事務局(NPO法人きらら女川)

☎98-8062

国立県宮城障害者職業能力開発校 令和7年度受講生募集

国立県宮城障害者職業能力開発校では、令和7年度の受講生を募集します。(2次募集)

◆募集料

①Webデザイン科

②OAビジネス科

③総合実務科

◆募集定員

①② 各10名

③ 20名

◆訓練期間 4月10日(木)〜令和8年3月12日(木)

◆募集期限

①② 1月20日(月)

③ 1月30日(木)

◆選考日 ①② 2月14日(金)

③ 2月18日(火)

◆選考場所 宮城障害者職業能力開発校(仙台市青葉区台原5丁目15-1)

◆募集対象者 ①②身体・精神・その他の障害のある方(知的を除く)

③療育手帳所持者

※「その他」とは、難病・

高次脳機能障害などの診断を受けている方で、手帳をお持ちでない方も対象です。

他 費用・応募方法など詳しくは、ホームページをご覧ください。

☎ 費用・応募方法など詳しくは、ホームページをご覧ください。

☎ 費用・応募方法など詳しくは、ホームページをご覧ください。

☎ 費用・応募方法など詳しくは、ホームページをご覧ください。

☎ 費用・応募方法など詳しくは、ホームページをご覧ください。

☎ 費用・応募方法など詳しくは、ホームページをご覧ください。

☎ 費用・応募方法など詳しくは、ホームページをご覧ください。

☎ 費用・応募方法など詳しくは、ホームページをご覧ください。

☎ 費用・応募方法など詳しくは、ホームページをご覧ください。

☎ 費用・応募方法など詳しくは、ホームページをご覧ください。

☎ 費用・応募方法など詳しくは、ホームページをご覧ください。

☎ 費用・応募方法など詳しくは、ホームページをご覧ください。

☎ 費用・応募方法など詳しくは、ホームページをご覧ください。

☎ 費用・応募方法など詳しくは、ホームページをご覧ください。

☎ 費用・応募方法など詳しくは、ホームページをご覧ください。

☎ 費用・応募方法など詳しくは、ホームページをご覧ください。

☎ 費用・応募方法など詳しくは、ホームページをご覧ください。

☎ 費用・応募方法など詳しくは、ホームページをご覧ください。



あなたが守れる命
あります

◆ 申込期間 1月14日(火)～
23日(木)

午前9時～午後5時

● 応急手当普及員
講習Ⅰ

所属する事業所等の従業員
を対象に、消防機関と連携し
て普通救命講習の指導に従事
できる方を育成する講習です。

□ 2月12日(水)～14日(金)
(3日間受講)

午前9時～午後5時30分

● 応急手当普及員
講習Ⅰ再講習

令和4年2月に応急手当普
及員の認定または再講習を受
けた方が対象です。

□ 2月19日(水)
午前9時～正午

● 詳細は、ホームページをご
覧になるかお問い合わせくだ
さい。石巻広域消防本部警防
課 ☎95-7433



最低賃金改正

県内の事業場で働くすべて
の労働者(臨時、パート、ア
ルバイト等を含む)に適用さ
れる宮城県最低賃金が、改正
されました。また、次の①か
ら③の業種に該当する事業場
で働く労働者には、特定最低
賃金が適用されます。

◆ 宮城県の最低賃金
973円

◆ 令和6年10月1日～
(令和6年12月15日～)
宮城県の特定最低賃金

① 鉄鋼業

1,059円

② 電子部品・デバイス・電子
回路、電気機械器具、情報
通信機械器具製造業

1,012円

③ 自動車小売業

1,036円

★ 賃金引き上げの支援策は
QRコードを確認

問 宮城労働局賃金室

☎ 022-1299-1884



第39回石巻地区2市1
町特別職・管理職員等
研修会一般聴講者募集

早稲田大学マニフェスト研
究所事務局長中村健氏による
「まちづくり」それぞれの
役割「全国事例より」と題
して石巻圏域に在住する方を
対象に講演会を開催します。
当日直接ご来場ください。

□ 1月15日(水)

午後1時30分～午後3時

マルホンまきあーとテラ

ス 大ホール

費 無料

※ 申込み不要、ただし、参加
人数により入場制限をする
場合があります。

問 石巻地区広域行政事務組
合総務企画課

☎ 96-13577



中村 健氏

国民年金基金 制度のご案内

自営業の方やその家族、 学生などの国民年金の第1号被保険者の皆さまへ

- 国民年金基金は、自営業の方やその家族、学生などの国民年金の第1号被保険者の方々がゆとりある老後
を過ごせるよう、国民年金に上乗せする公的な年金制度です。
- 加入できる方は、国民年金に加入している20歳以上60歳未満の方および60歳以上65歳未満の方や海外に
居住されている方で国民年金に任意加入している方です。
- 65歳から生涯受け取ることができる終身年金が基本ですので、長い老後の生活に備えることができます。
- 掛金は全額が所得から控除できるので、所得税と住民税が軽減されます。受け取る年金も公的年金等控除
の対象になりますので、税制面で優遇されます。
- ご加入いただいた後も掛金の額を口数単位で増減できます。

◆ 国民年金基金についてのお問い合わせ

全国国民年金基金 南東北支部 フリーダイヤル ロゴ ヨイクニ
☎ 0120-65-4192
〒980-0021 仙台市青葉区中央4丁目10-3 JMFビル仙台01 12階
<https://www.zenkoku-kikin.or.jp>



日…開催日時等 場…場所・会場 内…内容 他…その他
費…費用 定…定員 申…申込み先 問…問合せ先

●令和7・8年度入札参加資格登録申請書の定時登録について

- ◆**受付業種** 建設工事、測量・建設コンサルタント等、物品・役務提供等
※全ての事業者の方が申請の対象です。
- ◆**受付期間** 2月3日～28日 ◆**登録期間** 4月1日～令和9年3月31日
- ◆**申請方法** 女川町公式ウェブサイトの業者登録フォーム（1月中旬に公開）から申請者情報等を入力送信のうえ、申請書類の送付をお願いします。
※送付に関しては郵送（輸送）のみとします。【一般書留】【簡易書留】【特定記録】【宅配便】など、到着日時が確認できる方法としてください。
- ◆**送付先** 〒986-2265 宮城県牡鹿郡女川町女川一丁目1番地1 女川町役場 総務課 管財係
各申請様式は女川町公式ウェブサイトからダウンロードするか、総務課窓口で用意しています。
- 問 総務課管財係 ☎54-3131（内線223）

●放送大学 2025年4月入学生募集

放送大学はテレビ・インターネットで授業を行う通信制の大学です。働きながら大学を卒業したい、学びを楽しみたいなど、様々な目的で、幅広い世代の方が学んでいます。

- ◆**出願期間** 3月11日まで（インターネット出願も受け付けています）
- ◆**資料請求（無料）・お問い合わせ**
放送大学宮城学習センター ☎022-224-0651
〒980-8577 仙台市青葉区片平二丁目1番1号
（東北大学片平キャンパス内）
放送大学ホームページ <https://www.ouj.ac.jp>

【募集学生の種類】

—教養学部—

科目履修生（6か月在学し、希望する科目を履修）
選科履修生（1年間在学し、希望する科目を履修）
全科履修生（4年以上在学し、卒業を目指す）

—大学院—

修士科目生（6か月在学し、希望する科目を履修）
修士選科生（1年間在学し、希望する科目を履修）

●ヨガで安定した身体と心を作り

ヨガには柔軟性の向上と筋肉量の維持・向上の効果に加え、高い集中力が養われたり、リラックス効果による精神の安定や自律神経を整えることができると言われています。

- ◆**対象者** 町民・町内勤務者
- ◆**講師** 社団法人国際ホリスティックセラピー協会（IHTA）認定
ヨガインストラクター 坂本佳那 先生
- ◆**託児** 託児希望者は、開催日の1週間前までに申し込むこと。
- 日 1月21日（火）午前10時30分～11時30分
令和7年3月まで毎月開催しています！
- 場 女川町総合体育館 柔道場
- 費 1講習500円 ※1講習毎に徴収
- 申 女川町教育委員会教育局窓口か電話で申込み
- 問 女川町教育委員会教育局体育振興係
☎54-3133

●出張サロン in 女川

こころの病気やこころの不調のある方々の集いの場、フリースペースです。気分転換にゆっくりと過ごせる場、他のメンバーさんとの会話やゲームなどを通じた交流、イベントなどを行っています。いつもは石巻駅から5分のビル1階で活動していますが、今回は女川町で開室します！一緒にゆっくりと過ごしませんか？飲食の持ち込みも可能です。お気軽にお立ち寄りください。

- 日 1月20日（月）午前10時～午後2時
- 場 女川町保健センター栄養相談室
- 申 申込み不要
- 問 精神障害者コミュニティサロンK A I
☎93-2924

●チャイルドシート購入費用の助成

チャイルドシート購入時に町内に住所を有し、6歳未満の児童を養育している方を対象に購入金額の半額を助成します。

- ◆**助成金額** 購入金額の2分の1（限度額15,000円）
※100円未満の端数切捨て
- ◆**申請方法** 役場町民生活課生活支援係で、以下の対象者本人が申請してください。
【申請に必要なもの】①申請書 ②チャイルドシートの領収書もしくはレシート
③チャイルドシートの取扱説明書の写し
- 問 町民生活課 生活支援係 ☎54-3131（内線165）

町有地分譲・貸付

町で整備した町有宅地を分譲・貸付しています。
募集宅地位置、価格など、詳しくは企画課定住・土地利用係までお問い合わせください。

1月募集

1月6日(月)～20日(月)

- 募集要件が緩和されました。・複数宅地の申込みが可能。
・住宅建築以外の用途での購入が可能。
- 募集宅地は、女川町公式ウェブサイトで詳しくご覧いただけます。
(ホーム>くらしの情報>住まい>町有地分譲・貸付のご案内)
- ◆問い合わせ 企画課定住・土地利用係 ☎54-3131(内線233・234)



公式ウェブサイト

「フードバンク」にご協力ください

●「フードバンク」とは？

食品ロスを無駄なく活用する取組です。役場庁舎内にフードバンクに食品を寄付する「フードドライブ」コーナーを設けますので、ご家庭に眠っているいただきものや、買いすぎてしまった食品などがありましたら、ご提供をお願いします。

◆フードドライブコーナー設置期間

1月7日(火)～16日(木)

◆設置場所

役場庁舎内1階 総合案内前

◆提供していただきたいもの(例)

・穀類(米・麺類など) ・保存食品 ・調味料 ・飲料や菓子類 ・インスタント食品

◆受付できないもの(例)

・開封された状態のもの ・アルコール類 ・賞味期限まで1カ月以内のもの
・自家製品(漬物など) 冷凍、冷蔵を要するものについてはお問合せください。

- ◆問い合わせ ・一般社団法人フードバンクいしのまき ☎98-5996
・女川町社会福祉協議会 ☎53-4333

●石巻専修大学新入学生・在学生向け奨学生募集

石巻圏域に住む優秀な学生で経済的理由により就学困難な方を対象に、次代を担う有能な人材育成を目指して、奨学生を募集します。

◆貸与方法

令和7年3月に一括貸与
※限度額の範囲内で10万円単位の希望する額

◆採用人数

5名程度(奨学生選考委員会の審査で決定)

◆返済期間

大学卒業後1年据え置き、以後10年以内(無利子)

◆応募資格

①石巻専修大学推薦入試または一般入試に合格し、

令和7年4月に入学する方

②令和7年4月現在、石巻専修大学に在学する見込みの方

※①②ともに、石巻圏域に2年以上住所を有すること。

(石巻圏域に住所を有する期間が2年未満でも、石巻圏域内の高等学校・石巻専修大学に入学する目的をもって圏域内に住所を移転した方は対象です。)

◆募集期間

1月6日(月)～2月7日(金)

問・申 公益財団法人石巻地域高等教育事業団事務局(石巻市復興企画部政策企画課内)

☎95-1111(内線4257)

◆貸与限度額

■新入学生(理工学部)	160万円
■新入学生(経営学部)	120万円
■新入学生(人間学部)	130万円
■在学生(理工学部)	130万円
■在学生(経営学部)	90万円
■在学生(人間学部)	110万円

●トレーニング講習会

女川町総合体育館にあるトレーニングコーナーを利用するには、まずは器具の使い方を学ぶ「トレーニング講習会」を受講する必要があります。

- ◆開催日時 1月18日(土)午後1時～2時 ◆申込方法 講習日前日までに申込み
- ◆参加料 500円 ◆準備物 運動できる服装、室内用運動靴、タオル、着替え
- ◆問い合わせ・申込先 ・女川町教育委員会教育局 ☎54-3133
・女川町総合体育館 ☎53-3151

戸籍謄本が全国の自治体で発行できます

●戸籍謄本の広域交付が開始

令和6年3月から、戸籍謄本(全部事項証明書・除籍謄本・改製原謄本)に限り、全国の自治体で発行ができるようになりました。

ただし、交付申請をするには要件があるため、次の点に注意してください。

- ・申請できる(取得できる)ものは**謄本(全部のもの)のみ**です。
- ・申請できる方は、取得しようとする戸籍に乗っている本人またはその配偶者、直系親族(父母、祖父母、子、孫など)の方だけです。

※代理人による請求や郵送での請求はできません。この場合は、本籍地に請求してください。

戸籍の申請には、**本人確認書類(マイナンバーカードなど)が必要です。**

●戸籍の抄本(一人のもの)・附票は、本籍地で交付します

戸籍の抄本(お一人分の戸籍・個人事項証明書)・附票は、本籍地の市区町村で交付されます。このため本籍が女川町にある人だけが申請でき、他市区町村に本籍がある人は女川町では交付申請ができません。交付申請をするときは、次の点に注意してください。

- ・戸籍には謄本(全部のもの)と抄本(個人のもの)があります。提出先によって必要なものが違いますのであらかじめ提出先に確認してください。
- ・**直系親族以外の戸籍を申請する場合は、使用目的も記入した本人からの委任状が必要です。**例えば、子が結婚して新しい戸籍ができた場合、親が子の戸籍謄本(全部のもの)は申請できますが、子の配偶者の戸籍抄本(個人のもの)の申請には委任状が必要です。

※正当な理由がある場合に限り、第三者の戸籍証明書を請求することができます。

◆問い合わせ 町民生活課 住民登録係 ☎54-3131(内線153)

国民健康保険の資格取得・喪失手続き

●保険証はマイナ保険証が基本になりました

令和6年12月2日から、現行の被保険者証は新たに発行されなくなり、マイナ保険証を基本とする仕組みになりました。

しかし、職場の健康保険に加入したときや会社を辞めて社会保険の資格を喪失したときは、これまで通り役場で国民健康保険の手続きが必要です。国保の加入日や喪失日は、届出を行った日ではありませんので、ご注意ください。

国保の資格喪失届が遅れると、社会保険料と国保税を二重で支払いすることになるため、お早めに手続きしてください。

国保を脱退するとき (資格喪失)	職場の健康保険に入ったとき、職場の健康保険の被扶養者になったとき	手続きに必要なもの	・職場の健康保険に加入したことがわかるもの(※) ・国保被保険者証または資格確認書	手続きの際に共通して必要なもの：身分証明書、マイナンバーがわかるもの(マイナンバーカードや通知カード)
	他市町村へ転出するとき		国保被保険者証または資格確認書	
国保に加入するとき (資格取得)	職場の健康保険をやめたとき、職場の健康保険の被扶養者でなくなったとき		職場の健康保険資格喪失証明書	
	他市町村から転入するとき		他市町村の転出証明書	

※職場の健康保険に加入したことがわかるものとは以下の①～⑤のいずれかをご用意ください。

- ①職場の被保険者証 ②資格情報のお知らせ ③資格確認書 ④健康保険資格取得証明書
⑤マイナポータルから取得できる「医療保険の資格情報」のPDFファイルを印刷したもの

◆問い合わせ 町民生活課 国保年金係 ☎54-3131(内線152・156)

詐欺にご注意!!

●厚生労働省を装った不審な電話等にご注意ください!!

厚生労働省の職員を名乗り、

- ・保険証が不正利用されている ・マイナ保険証を紛失しているのではないか
- ・保険証が廃止され、使用できなくなってしまうので、音声案内に従って手続きが必要
- ・警察に被害届を出さないと、保険証が使えなくなると言って、個人情報聞き出そうとする事案や、厚生労働省を名乗る音声ガイダンスが流れ、ダイヤル操作をさせる事案が全国的に多数発生しています。

厚生労働省は、「+1」から始まる国際電話を使用することはありません。

少しでも「おかしいな」と感じたら、町民生活課国保年金係までご連絡ください。

◆問い合わせ 町民生活課 国保年金係 ☎54-3131(内線152・156)

20歳になったら国民年金

●年金制度について

日本国内にお住まいの20歳以上60歳未満の方は、厚生年金や共済組合加入者、またはその配偶者に扶養されている方を除き、国民年金に加入し、国民年金の保険料を納めることになっています。

国民年金は、老後の生活保障だけではなく、万が一の病気やケガで障害が残ったときや、一家の働き手が亡くなったときなど、あなたやあなたの家族を守ってくれます。

●国民年金の加入

20歳になった方には、日本年金機構から国民年金に加入したことをお知らせします。

20歳になってから、概ね2週間以内に「基礎年金番号通知書」、「国民年金加入のお知らせ」、「国民年金保険料納付書」などが送付されます。加入する年金制度の変更手続き(国民年金⇄厚生年金保険)や年金の請求手続きなど一生をとおして使用しますので、大切に保管してください。

なお、20歳になってから2週間程度経過しても「国民年金加入のお知らせ」が届かない場合は、国民年金の加入手続きが必要なため、役場または年金事務所で手続きをしてください。

国民年金(基礎年金)の給付の種類

老齢基礎年金

65歳から生涯受けられます

障害基礎年金

病気やケガで障害の状態になった方が受けられます

遺族基礎年金

加入者が亡くなったとき、子のある配偶者または子が受けられます

年金は納付要件を満たしていないと給付を受けることができません。学生の方や収入が少なく保険料の納付が困難な方は、「学生納付特例制度」(学生のみ)や、「保険料免除制度・納付猶予制度」などの保険料の支払いが猶予・免除される制度があります。国民年金の加入の手続きと合わせてご確認ください。

これらの制度を利用せず国民年金保険料を未納のままにしていると、老後の年金を受けられない、年金額が低くなるといった恐れがあります。また、「万が一」のときに障害年金が受け取れないなどの事態を招く恐れがありますので、ご注意ください。

※保険料の免除や猶予の承認を受けた期間がある場合は、保険料を全額納付した場合と比べて年金額が低額となりますが、「追納制度」をご利用いただければ、将来受け取る年金額を増やすことができます。追納期間は10年間です。

◆問い合わせ 町民生活課 国保年金係 ☎54-3131(内線152・156)

1月の
行事予定

子育て支援 センター

役場1階 ☎24-9341



※各イベントの予約、問合せは子育て支援センターまで。

●お正月遊びをしよう！

- ◆日時 1月15日(水) 午前10時30分～
- ◆内容 凧作りをしたり絵合わせや福笑いをして遊びましょう。
- ◆予約 要(7組程度)
※申込期間 1月6日(月)～10日(金)

●マタニティ・赤ちゃん相談会

- ◆日時 1月23日(木)
①9:30～ ②10:00～ ③10:30～ ④11:00～
※予約時間の10分前にはお越しください
- ◆内容 授乳・卒乳・離乳食や体重測定など、赤ちゃんの相談やママの体調の事、マタニティさんの不安や体調のご相談もできます。
- ◆講師 ほんだ母乳育児相談室 室長 本田由美氏
- ◆持ち物 母子手帳
- ◆予約 要(各時間 4組程度)
※申込期間 1月6日(月)～10日(金)

- ◆開館日 月～金曜日
午前9時～午後5時
- ◆休館日 土・日・祝祭日、年末年始
- ◆利用料 無料
- ◆持ち物 水分補給用の飲み物
ハンカチ
※行事ごとに追加の持ち物がある場合があります

《1月の土曜開館》

- ◆日時 1月18日(土)
午前9時～午後4時30分
(お片付け)
- ◆内容 自由遊び

ベジプラス100 & 塩ecoレシピ

～「野菜！あと100g」 「減塩！あと3g」～

脳血管疾患をはじめとした生活習慣病予防のためには、高血圧の予防と改善が重要であり減塩や野菜に含まれるカリウムの摂取が効果的であるとされています。

今回は、減塩に配慮して野菜をたっぷりとれるレシピを紹介します。

【スリムねぎのシャキシャキサラダ】

〈材料(2人分)〉

スリムねぎ 1/2袋
もやし 1/2袋
シーチキン 1/2缶

(※ほぐしたサラダチキンでもよい)

(A)ドレッシング

減塩めんつゆ(濃縮3倍)	小さじ2
穀物酢	小さじ2
オリーブオイル	小さじ1
レモン汁	小さじ1
白すりごま	小さじ1/2

〈作り方〉

- ①スリムねぎは4～5cm長さに切る。
- ②熱湯でスリムねぎともやしをさっとゆで、ざるにあげて粗熱をとる。
(※耐熱ボールに入れてラップをかけ、電子レンジ(600w)で約2分加熱してもよい。)
- ③(A)のドレッシングの調味料を混ぜ合わせる。
- ④②の野菜の水気をよく切ってから冷蔵庫で冷やしておく。
- ⑤野菜を盛りつけてシーチキンをのせたら、白すりごまをふりドレッシングをかける。

(一人当たり) 野菜の量 75g 食塩相当量0.5g

※レシピのポイント

薬味でよく使用されるスリムねぎをサラダにします。
もやしと合わせてさっとゆでることで、シャキシャキ食感になります。
ドレッシングは、減塩のめんつゆを使用しレモン汁も加えることで風味を良くすることがおいしく減塩するコツです。



みんなで支え合い、暮らし続けるまちづくりにむけて **第7回** 新しい福祉計画を策定しました！

「障害者計画(第7次)・障害福祉計画(第7期)・障害児福祉計画(第3期)」
(令和6～8年度)

障害者計画・障害(児)福祉計画の新体系と事業をご紹介します

「女川町総合計画2019」の基本構想では、町がめざす将来像の『「いのち」と「くらし」をみんなが紡ぐまち』のもと、保健・医療・福祉分野の政策目標として「地域の支え合いとつながりで一人ひとりの幸せが実現するまち」が掲げられています。

「障害者計画(第7次)・障害福祉計画(第7期)・障害児福祉計画(第3期)」では、この将来像、目標の実現を目指して、「障害のある人もない人も、町民すべてが支え合い安心して自立した暮らしができるまち」を基本理念とします。障害のある人が安心して暮らせるまちは、すべての町民にとっても安心して暮らせるまちになるという観点から、町の進めるあらゆる施策を見直し、また町民や関係機関、事業所や行政等が連携しながら、福祉のまちづくりを進めていきます。

【基本理念】

障害のある人もない人も、
町民すべてが支え合い
安心して自立した暮らしができるまち
おながわの実現

基本理念の実現のため、次の基本目標、基本施策を設定し、計画を推進します。

【計画の体系】

基本目標	基本施策
1 住み慣れた暮らしを続ける仕組みづくり	1 相談支援体制の強化 2 地域移行・地域定着支援 3 生活安定のための支援 4 家族等への支援
2 いきいきとした生活を実現する支援	1 雇用・就労の促進 2 健康づくり・保健サービスの充実 3 生活支援体制の整備
3 障害児支援・療育体制の充実	1 発達支援・療育支援の充実 2 保育・教育の推進
4 障害福祉サービスの体制充実	1 障害福祉サービスの質の向上 2 福祉人材の確保・育成
5 共生社会の実現に向けたまちづくり	1 障害への理解と差別解消への取組の推進 2 権利擁護の充実 3 緊急時・災害時の安心・安全策の強化 4 支え合い助け合う社会の実現

町職員の人事行政運営等の 状況を公表します

「女川町人事行政の運営等の状況の公表に関する条例」に基づき、令和5年度の町職員の任免や勤務条件などの概要をお知らせします。これらを公表することにより、人事行政の透明性を高め、公平性を確保することを目的としています。

◆問い合わせ 総務課 総務係 ☎54-3131(内線212)

1 任命、職員数に関する状況(令和5年4月1日～令和6年3月31日)

①職員の採用状況(令和5年4月1日採用)

職種区分		人数	試験方法
一般行政職	保育士	3人	市町村職員採用統一試験
	行政職	5人	
合計		8人	

②職員数 163人

(令和5年地方公共団体定員管理調査)

③職員の退職状況

定年退職	勲奨退職	死亡退職	その他	合計
0人	0人	0人	13人	13人

④再任用職員の採用状況

新規	更新	合計
3人	5人	8人

(令和5年4月1日採用)

2 給与等の状況

①人件費の状況(令和5年度普通会計決算)

人口(※)	歳出額(A)	人件費(B)	人件費率(B)/(A)
5,844人	13,428,564千円	1,257,761千円	9.4%

※令和5年度末の住民基本台帳人口

②初任給の状況(令和5年4月1日現在)

区分	月額	
一般行政職	大学卒	196,200円
	高校卒	166,600円

③職員給与費の状況(令和5年度普通会計予算)

職員数(A)	給与費				1人あたり給与費(B)/(A)
	給料	職員手当	期末・勤勉手当	合計(B)	
148人	440,075千円	102,376千円	170,489千円	712,940千円	4,817千円

④平均給料月額と平均年齢(令和5年4月1日現在)

区分	平均給料月額	平均年齢
一般行政職	283,100円	39.9歳
技能労務職	269,600円	53.7歳

⑤職員手当の状況(令和5年4月1日現在)

区分	月額
賞与	期末・勤勉手当 年間4.50月分
その他	地域手当、扶養手当、住居手当、通勤手当、時間外勤務手当、単身赴任手当、宿日直手当、管理職手当等

⑥級別職員数の状況(令和5年4月1日現在、一般行政職のみ)

級数	1級	2級	3級	4級	5級	6級	合計
職務	主事、技師	主事、技師	係長、主査、主幹	課長補佐	課長、参事	課長	
職員数	36人	16人	54人	22人	10人	10人	148人
構成比	24.3%	10.8%	36.4%	14.9%	6.8%	6.8%	100%

⑦特別職の報酬等の状況(令和5年4月1日現在)

区分	町長	副町長	教育長	議長	副議長	議員
給料月額	870,000円	653,000円	609,000円	339,000円	289,000円	274,000円
期末手当	3.40月分					

3 勤務時間とその他の勤務条件の状況

① 職員の勤務時間(一般職の標準的なもの)

1週間の勤務時間	勤務時間	休憩時間	週休日	勤務時間の割振変更制度
38時間45分	午前8時30分～午後5時15分	正午～午後1時	土曜・日曜	あり

② 年次有給休暇の取得状況(※)

総付与日数	総使用日数	対象職員数	平均取得日数	取得率
約5,969日	約1,827日	158人	約12日	30.6%

※②③とも、復興支援派遣職員・会計年度任用職員分を除いています

③ 時間外勤務・休日勤務の状況(※)

職員1人あたりの 時間外・休日勤務月平均時間数
15.4時間

④ 休暇制度

休暇の種類	概要
有給休暇	年次有給休暇 1年につき最高20日間付与
	病気休暇 負傷・疾病に応じて、必要と認められる期間
	特別休暇 夏季休暇、忌引、結婚休暇、産前・産後休暇等
無給休暇	介護休暇 介護のため勤務しないことが相当である時の休暇
	組合休暇 職員団体の業務・活動等により必要な休暇

⑤ 育児休業の取得状況

区分	育児休業	育児休業延長
男性	1件	0件
女性	2件	0件

4 分限、懲戒処分等の状況

① 分限処分者数

降任	免職	休職	降給
0人	0人	1人	0人

② 懲戒等処分者数

戒告	減給	停職	免職
0人	2人	0人	0人

5 サービスの状況

● 営利企業等従事許可の状況

営利企業等の従事の内容	件数
営利目的の私企業を営む会社、その他団体役員、顧問、評議員、当該会社・団体の重要方針決定に参画する上級職員の地位を兼ねる場合	0件
自ら営利を目的とする私企業を営む場合	0件
報酬を得て事業、事務に従事する場合	0件

6 退職管理の状況

退職者数	13人
再任用	0人
民間企業等	5人
地方公共団体	2人
再就職なし	4人
不明	2人

7 研修、勤務成績の評定の状況

① 研修の状況

区分	研修科目	参加人数
階層別研修	新規採用職員研修、一般職員研修、監督者研修、管理者研修等	34人
専門研修	実務研修、法務政策研修、ステップアップ研修、専門実務研修、人材研修等	21人

② 勤務成績の評定の状況

評定の回数	2回
評定の時期	10月、3月
対象人数	163人

8 福祉、利益の保護の状況

① 職員の健康管理等に関する福祉の状況

職員の健康診断	
区分	受診者
定期健康診断	152人
人間ドック	62人
脳検診	0人

② 職員の勤務条件に関する措置要求、不利益処分に関する不服申立等の利益の保護の状況

勤務条件に関する措置の要求の状況	該当なし
不利益処分に関する不服申立の状況	該当なし



女川町地域医療センターからのお知らせ

当センター医師より新年のごあいさつを申し上げます

～本年もよろしくお願い申し上げます～



今年も皆様が健康で元気に過ごせるよう、精一杯頑張ります！外来で皆様にお会いできることを楽しみにしております。今年もよろしくお願い致します！

木村 亭子

蛇の道はへびです。身体のことでは心配なことがあれば、何でも相談して下さい。皆様が健康で過ごせるよう今年も頑張ります。

センター長 齋藤 充



女川町の皆様が健康で過ごせるよう精進してまいります。今年もよろしくお願い致します。

齋藤 有佳

今年も皆様のお役に立てるよう一生懸命頑張りますので、どうぞよろしくお願い致します。

鈴木 綾子

1月の 外来診療科・診療日		診療受付時間 午前 8時30分～11時30分 午後 1時30分～ 4時30分 ※眼科は午後4時まで 予防接種は午前11時・午後4時まで 乳児健診は午前10時30分・午後4時まで ○電話による相談は24時間対応します						
診療科	総合診療		小児科		心療内科	眼科	整形外科	皮膚科
	午前	午後	午前	午後	午後 完全予約制	午後	午前	午前
月	●	●	●	●	—	—	—	—
火	●	●	●	●	●	—	—	—
水	●	●	●	●	—	—	—	—
木	●	●	●	●	—	※●	●	—
金	●	●	●	●	—	—	—	●
土	11日 25日	—	11日 25日	—	—	—	—	—

1月の巡回診療

出島集会所	8日(水)
江島集会所	15日(水)

予約制です。
外来受付までご連絡ください。

イブニング外来

日時：1月17日(金)
受付：午後4時30分
～6時30分

予防接種の受付は午後6時まで

インフルエンザ

新型コロナウイルス感染症 予防接種について

1月31日(金)またはワクチンが
なくなり次第終了となります。

総合診療外来

- 小児科医師による診療は水曜日のみ、受付時間は【午前】10時30分まで【午後】4時までです。水曜日【午前】10時30分以降【午後】4時以降と水曜日以外は内科医師の診療になります。乳児健診の方は水曜日にお越しください。

○診察日は都合により変更する場合がありますので、事前にお問い合わせください。

女川町地域医療センター(輝望の丘) ☎53-5511

女川町地域医療センターは町の施設で、管理運営は指定管理者が行っています。

START! ONAGAWA

地域包括支援センターだより

今月の
テーマ

住み慣れた地域で暮らし続けるために その⑩

寒くなるこの季節、急激な温度差によって血圧が大きく変動し、脳や心臓に大きなダメージを与え健康障害が起こる「ヒートショック」に要注意です。

このまちで元気に暮らす



冬場の入浴に注意しましょう!!

対策① 温度差をなくす環境づくりを!

- ・脱衣室を暖房器具で20℃以上に暖めておく。
- ・シャワーでお湯を張る、入浴の5分前から浴槽の蓋を開けておくなど、湯気で浴室を暖める。

対策② 熱い湯船に急に入らない! 長湯しない!

- ・お湯を41度以下に設定する。
- ・浴槽に入る前に、かけ湯をして体を慣らす。
- ・入浴時間は10分以内にする。



対策③ 夕食前に入浴を!

- ・夕食前はまだ冷え込んでいない時間帯で、体も活動モードのため温度差への適応力が高い。
- ・食後に入浴する場合は、1時間以上空けてから入浴する。食後の血圧はやや低くなっているため、ヒートショックを引き起こしやすい。

対策④ 入浴前に水分補給を!

- ・体が脱水状態だとヒートショックになりやすいため、入浴前に十分な水分補給を。

1月の遊びリサロン

※マスクの着用をお願いします。

午前の部(9時30分~11時30分)

行政区	実施日	担当
石浜	6日(月)	ばんぷぎん
浦宿3	8日(水)	健生
宮ヶ崎	20日(月)	健生

※宮ヶ崎区は、ミニ栄養講座あり

午後の部(1時30分~3時30分)

行政区	実施日	担当
上 1	6日(月)	健生
浦宿2	8日(水)	健生
上 2	9日(木) (午後1時から開催)	健生
浦宿1	14日(火)	健生
清水	14日(火)	ばんぷぎん
針浜	20日(月)	ばんぷぎん
西	28日(火)	ばんぷぎん

※清水区は、ミニ栄養講座あり

ぐったりしている・
溺れている人を発見したら...

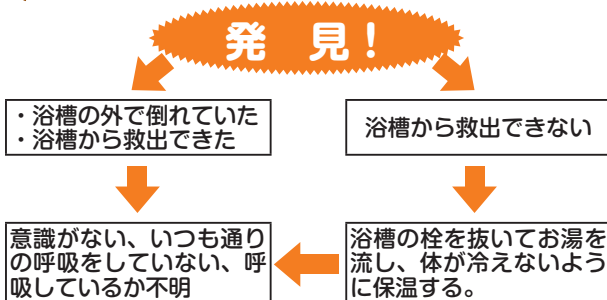

救急車(119番)通報



もの忘れよろず相談所

お越しの際はマスクの着用をお願いします。

ほっとカフェにお立ち寄りください!

ご自身やご家族の物忘れや認知症状など年齢とともに出てくる様々な症状について、相談したり、お話ししたり、ゆっくり過ごしませんか?

日時: 1月15日(水) 午後1時30分~3時30分
場所: 地域福祉センター 多目的室
参加費: 100円(お茶菓子代)
内容: 脳トレや楽しく交流など



- ★入退室自由ですので、お気軽にご参加ください。
- ★日程や場所に変更する場合がありますので、社会福祉協議会ホームページをご確認いただくか、直接地域包括支援センターまでご連絡ください。

Information インフォメーション

女川町地域包括支援センター

☎53-2272

(地域福祉センター1階、
地域医療センター向かい)

高齢者のための総合相談窓口です。住み慣れた地域での暮らしを継続できるよう、社会福祉士、主任ケアマネジャー、保健師の資格をもつ職員が、介護、介護予防、権利擁護、介護認定、認知症、その他ご心配なことなど、ご相談に応じます。



Vol.60



We create a new fun for a new active lifestyle.

Cobaltore
ONAGAWA

2025シーズンが本格始動するのを前に、チームでは選手たちが、それぞれの道を歩み始めました。2024シーズンを持ってチームを離れるのは、平木慎二選手、吉田悠人選手、西山敢太選手、池田幸樹選手、吉田圭選手、高橋晃司選手、今部勇太選手の7選手。このうち、西山、吉田圭、今部選手の3人が現役引退を選択。今回は、チーム創設メンバーで長きに渡りクラブを支えてきた吉田圭選手の引退コメントを掲載。女川町に在住する吉田圭選手は、今後もコバルトーレの育成に携わります。吉田圭選手、ここまでコバルトーレを支えてくれてありがとうございました！



■吉田圭選手引退コメント

コバルトーレ女川に関わるすべての方々、いつも応援ありがとうございます。今年で引退をする事にしました。来年の事を考えた時にトップのレベルでコンディションを保つ事が難しいなと思い決心しました。自分はチームが始動した2006年から18年間コバルトーレ女川一筋でプレーをすることができました！

いつも応援してくださったサポーター、スポンサー、支援企業、職場、家族のおかげです。本当にありがとうございました。感謝しています。

コバルトーレ女川には2006年にきて初めは仕事とサッカーの両立は難しいと思い1年で辞めて帰ろうとしていました。その時、現職場の佐藤水産の社長に止められなんとか踏みとどまりそれから18年、コバルトーレ女川を通じてサッカー選手としても人としても女川町で成長させてもらいました。

そんな中コバルトーレで昇格、降格を経験してその中でも全国で優勝した事、JFLに昇格できて、JFLで1シーズンを過ごせた事、JFL選抜で海外遠征に行けた事は本当に最高の経験になりました。降格してからはなんとか自分がプレーできるうちにJFLに振り返こうと思いプレーしましたが叶いませんでした。なのでまずJFL、次にJリーグと上を目指して強いチームになっていく事を願っています。これからはサポーターとして女川町でコバルトーレ女川を応援しています。今度どこかで会ったら気軽に話しかけてください。本当にいままでありがとうございました。

試合や選手情報はコバルトーレのHPやSNSに掲載しています。

●国際電話番号による特殊詐欺が急増中

特殊詐欺犯人の多くは海外からの国際電話番号を使用して電話をかけてきます。
 海外との電話が不要な方は、海外の電話への発信、着信を無償で休止することが出来ます。
 電話での申し込みは 国際電話不取扱受付センター ☎0120-210-364(通話料無料)
 取扱時間 オペレーター案内：平日午前9時から午後5時まで
 自動音声案内：平日、土日祝日24時間
 電話での手続きが不安な方は石巻警察署生活安全課まで問い合わせください。

◆問い合わせ 石巻警察署 生活安全課生活安全係 ☎95-4141

令和6年 石巻警察署管内特殊詐欺被害状況

	件数	被害金額
令和6年10月末時点	7件	12,461,000円
前年同期比	±0件	+507,000円

●ウォーターサーバーの勧誘トラブルにご注意！ —その契約、レンタルですか？購入ですか？—

国民生活センターからの情報によると、全国の消費生活センターなどに寄せられるウォーターサーバーに関する相談が増えています。

特に、ショッピングセンターなどの商業施設内の特設ブースやイベントスペースで勧誘され、契約した際のトラブルが目立っており、「解約を申し出ると、勧誘時に説明がなかった違約金を請求された」「ウォーターサーバーのレンタル契約を結んだと思っていたが、購入契約となっていた」などといった事例が寄せられています。近隣のスーパーやショッピングセンターでも同様の勧誘がありますので、契約する前に、しっかりと契約内容を確認し、納得した上で契約しましょう。

ウォーターサーバーの勧誘トラブル このポイントにご注意を！

- そのサーバーは「**レンタル**」ですか？「**購入**」ですか？
- 契約相手の事業者**はどこですか？
- 月々の支払額**と**契約期間の総額**は？
- 解約料**や**違約金**、**残債**について確認しましたか？
- 販売員の説明で**分からないこと**はありませんか？
- 販売員の説明は**契約書の内容と一致**していますか？
- 複数の事業者**の機器や価格、サービス内容を比較・検討しましたか？



※不要な勧誘であればきっぱりと断りましょう！

※強引に契約を迫ったり、契約を急がせたりする事業者とは契約しない！

消費生活相談員からひとこと

あけましておめでとうございます。年明けはますます空気が冷たく感じられますが、清々しい新年を迎えることができ、身も心も引き締まる思いです。寒いこの時期は、風邪などの感染症の予防のため、食事や睡眠などを十分にとり、免疫力を高めましょう。

**** 困ったときは、町の消費生活相談員にご相談ください ****

◆問い合わせ 産業振興課 消費生活相談員デスク ☎54-3131(内線682)



水産物の放射能測定結果

女川町では、女川魚市場に水揚げされた水産物について、宮城県の簡易測定器と東北大学から提供された連続個別非破壊放射能システム等を使用し、放射能を測定しています。11月1日～30日までの測定結果は、以下のとおり。

◆検体数・測定結果

16種類72検体、すべてにおいて、厚生労働省が定める一般食品の基準値100ベクレル/kgを下回りました。

(検体すべて測定下限値以下・不検出)

◆測定機器

○EMFジャパン(株)

ガンマ線スペクトロメータ(EMF211型)

○東北大学

連続個別非破壊放射能システムA01型
非破壊式食品放射能測定装置

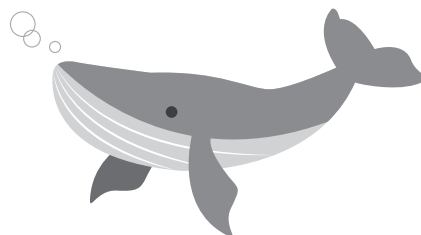

空間放射線量率の測定結果

東京電力(株)福島第一原子力発電所事故に伴う放射性物質の対応として宮城県から簡易型放射線測定器を借用し、学校の校庭、保育所の所庭、役場庁舎前などの空間放射線量を測定しています。



第二多目的運動場での計測

◎測定結果(単位:マイクロシーベルト/時)
(11月15日～12月12日)

施設名	測定値
しおかぜ保育所所庭(0.5m)	0.06
第四保育所所庭(0.5m)	0.07
小中学校校庭(0.5m)	0.05
小中学校校庭(1.0m)	0.05
第二多目的運動場(1.0m)	0.06
役場庁舎前(1.0m)	0.04-0.05

※全ての施設で、年間の追加被ばく線量1ミリシーベルトに相当する空間放射線量率1時間あたり0.23マイクロシーベルトを下回っていました。

女川原子力発電所見学会を開催しました!!

11月30日(土)に町内の方を対象とした女川原子力発電所の見学会を開催しました。

見学会では、施設を見学するだけでなく、VRゴーグルで原子炉建屋内部の様子を映像で体感したり、大地震を想定した訓練の様子に触れたりするなど、楽しみながら発電所の安全対策を知ることができました。また、クリスマスイメージした「ボタニカルキャンドルづくり」は参加者に好評でした。

来年度も町民の方を対象とした見学会を開催する予定です。団体などで見学することも可能ですので、詳しくは役場企画課原子力対策係へお問い合わせください。



お知らせ

測定結果は、放射線・放射能に関するポータルサイト「みやぎ原子力情報ステーション」でも公開しています。

◆このページに関する問合せ先 企画課 原子力対策係
☎54-3131(内線252)

第58回すばらしいみやぎを創る運動 表彰



◆受賞された陽だまりの会の遠藤会長㊦と
女川南区木村区長㊦

宮城県とすばらしいみやぎを創る協議会が主催する「第58回すばらしいみやぎを創る運動 県民のつどい 安全・安心まちづくりフォーラム」が11月19日に仙台市で開催され、女川町からは2団体が表彰されました。

【令和6年度すばらしいみやぎを創る運動功績者】
団体の部 浦宿二区 陽だまりの会
【令和6年度みやぎ花のあるまちコンクール】
災害公営住宅コミュニティづくり賞 女川町女川南区

すばらしいみやぎを創る運動とは、活力ある個性的で心豊かな地域社会を創造する県民運動です。

陽だまりの会さんは、長年にわたり、地区民の福祉の向上を目指し健康増進とスポーツ活動の普及に努められています。交流活動として女川高等学園とのスポーツ活動などにも取り組み、地区民のみならず町全体の街づくり・コミュニティ作りに多大な貢献をしている功績が認められ受賞されました。女川南区は、地域で協力して地区の西側斜面に芝桜を植えられており、子どもから年配の方まで交流しながら活動している点が認められ受賞されました。



楽しく餅つき お雑煮づくり

11月30日に女川町保健センターで、ワークショップ「第3回みらいに残す、ふるさとの食卓」が開催されました。

このワークショップはこどもみらい研究所が主催したもので、郷土料理を通して世代間交流を図り、地域の食文化を伝えようと開催され、女川小学校の応募した児童が参加しました。

食材は(株)石巻青果がかほくセリやゴボウなどを提供いただき、女川町食生活改善推進委員の皆さんとお雑煮を作り、杵と臼を使って自分たちでついた餅を入れて、調理しました。自分たちで作ったお雑煮を児童たちは美味しくいただきました。



「募集期間を延長しました！」
◎令和7年度松島基地モニター募集！

基地周辺にお住いの方からのご意見・ご要望などを伺い、基地施策の改善と向上に資するとともに、地域に密着した広報活動の推進を図るため基地モニターを募集します。

◆活動期間 令和7年度の1年間

◆活動内容

・基地行事や基地モニター会議への参加、自衛隊や松島基地に関するアンケート調査への協力など

◆応募方法

必要事項を記入し、電子メールか郵送で応募ください。電話での応募受付はできません。

◆応募期限 1月17日(金)まで ※必着

◆その他

・詳細はQRコードから松島基地HPをご覧ください。





【女川町の魅力発信 その⑩】

女川小学校 6年生 持田 悠稀^{ゆき}

「漁業の楽しさ・女川の良さを知って欲しい」

「女川小学校子ども写真家探検隊」では、子どもから見た「女川町の魅力」を写真とともに発信しています。今回は、竹浦獅子振り保存会で活躍されている鈴木仁^{ひとし}さんにインタビューしました。

「竹浦区の獅子振りの特徴は、子どもも女性も一緒に舞うことで、地域全体で楽しめること、演舞に決まったやり方もなく、自由にやれること」と笑いながら話してくれました。獅子振りの楽しさは、お正月に一軒ずつ各家をまわり、たまに帰ってきた人たちと盛り上がるのだそうです。20年近くやっても、まだまだできるように全部練習したいと話されていたことがすごいなあと感じました。私も小さい頃から獅子振りをやっています、小太鼓をたたけたことがうれしく、いろんなところで発表できることも楽しいです。



仁さんの小学校の思い出は、小学校で、少ない人数で休み時間に先生もまじって鬼ごっこをしたことや、山に遊びに行ったことだそうです。女川町の魅力は、海山の自然があり、海産物も豊富。イベントなどでは、みんなが丸となるころと話してくれました。夏の盆踊りで、地区を越えてみんなで獅子振りを披露できたこともすごいことだそうです。私も、みんなが優しい女川町、船の上から見る透き通った海が大好きです。

女川小学校の児童には「いっぱい遊んでのびのび育て欲しい。伝統文化を継承していこうと言う児童がたくさんいることはとても素晴らしいし誇らしい。将来有望だと思います。」とエールを送ってくれました。



仁さんは、漁業体験ができるイベントなどを通じて、子どもたちや他の町の人たちにも、漁業の楽しさや、女川の良さを知って欲しいと話してくれました。

私は、ユニット折り紙でいろんなものを作ることが大好きです。トランポリン、チア、習字などにも取り組んでいますが、これからもいろんなことに挑戦して、自分は何が好きなのかを見つけていきたいです。

仁さんの話を聞いて、獅子振りのことをたくさん知り、とても勉強になりました。竹浦はもちろん、いろんな人たちと獅子振りもやってみたいです。

広告について

広報おながわおよび女川町公式ウェブサイトに掲載された広告は、審査のうえ掲載していますが、掲載した内容について町が責任を負ったり、保証したりするものではありません。事業や広告の内容につきましては各広告主にお問い合わせください。



女川町の人口

令和6年 11月末日現在

総数	5,839人	(-12人)
男性	2,860人	(-8人)
女性	2,979人	(-4人)
世帯数	3,057世帯	(0世帯)

()内は前月比

編集後記

出島大橋の形式はアーチリブを用いたアーチ構造のためアーチ橋と呼ばれます。橋の長さの比べ方は色々ありますがアーチ間(支間長)の長さで比べると出島空港大橋の380m、熊本県の天城橋の350mに次いで出島大橋は306mで日本3番目の長さです(日本橋梁建設協会HPを参考にしました。)(佐藤)



◆歩道がないので歩いて通行する際は十分にお気を付けてください。

広報 おながわ 1月号

編集
発行

〒986-2265 宮城県牡鹿郡女川町女川一丁目1番地1
女川町役場総務課秘書広報係 ☎0225-54-3131 内線213

女川町公式ウェブサイト HP <https://www.town.onagawa.miyagi.jp/>

