

広
報

おながわ

10

2024
October
vol. 1121

今月のトピックス

- ◆ 10月のイベント 2
- ◆ 町民バスの乗り方 5
- ◆ スマホ教室のお知らせ 7
- ◆ 保育所入所者募集 23
- ◆ コロナ・インフルエンザ予防接種 25・26

8月23日、今季のサンマ初水揚げに沸いた女川魚市場。長崎県の「第5太喜丸」が北海道沖で漁獲したサンマ約40トンの水揚げしました。昨年よりも1か月早い8月の水揚げは、平成30年以来です。今月は秋の祭りも控え、これから秋の味覚が楽しみです！

我歴stock in 女川～福幸編～



10月13日(日)午前9時45分～

10月13日(日)開催の野外音楽イベント「我歴stock in 女川」。最終回の今回、バラエティに富んだ全9組のアーティストたちによる熱いライブパフォーマンスは必見です！また、会場内ではD-BONSによるライブペイントや「みんなの山学校」プロデュースによるキッズエリア、子供から大人まで楽しく学べる防災ワークショップ、福幸丸イチオシの飲食・物販ブースなども大集合！！

他にも、大盛り上がり間違い無しのアームレスリング大会の開催が決定しました。腕っぷし自慢の皆様、お待ちしております！！アームレスリング大会の受付は当日10時から正午まで、本部テントで行っています。

13年間本当にありがとうございました。福幸丸の集大成をご堪能ください！

◆会場 女川町海岸広場

◆主催 女川福幸丸

- ODS(女川ダンススクール・ダンス)
- young donuts
- おひつじ座流星群
- 白崎映美&東北6県ろ～るショー！！
- 真藤敬利
- D-BONS(ライブペイント)

- ハンサム判治
- あいうえお(ダンス)
- 思い出野郎Aチーム
- K
- コジマサトコ(MC)



公式ブログ

<https://ameblo.jp/fukkoumaru/>

今年も開催します！

スポーツレクリエーション祭

10月14日(月・祝)午前10時～午後3時

色々なスポーツを体験できるスポーツレクリエーション祭を開催します。誰でも無料で参加できますので、町外のお友達も連れていっばい楽しみましょう！

※体育館で開催される種目への参加には室内用の靴が必要です、お持ちください。

◆開催種目 体力テスト、ニュースポーツ体験、チャンバラ ほか

◆会場 女川町総合運動場

◆問い合わせ 女川町教育委員会教育局 体育振興係 ☎54-3133



秋の味覚を味わい尽くせ！
おながわ秋の収穫祭開催！

10月27日(日)午前9時～3時

今年も女川の秋の味覚「秋刀魚」と女川以外の秋の味覚もあわせて味わえる「秋の収穫祭」を開催します！

秋刀魚炭火焼やすり身汁の提供(有償)や、野菜・果物の販売出店のほか、世代問わず楽しめるステージイベントを予定しています。

ぜひ、女川の「秋」を満喫してください！

◆問い合わせ 女川町観光協会 ☎54-4328



子育てパパ・ママ 応援講座

「花育 初心者も安心！
ふわふわハーブリースづくり」
～家族で過ごす空間に彩りを～

日 10月13日(日)午前10時～11時30分

場 女川町まちなか交流館

費 1人1,500円

◆定員 10組 親だけの参加も可(託児あり)
※締切 10月7日(月)

おながわ生涯学習 夜間講座

「花育 春を待つ寄せ植え講座
・お花トークを添えて」
～花に秋を感じ、命を感じ、
自分の秋を作りませんか～

日 10月12日(土)午後7時～8時

場 女川町まちなか交流館

費 1人2,000円

◆定員 20名 親子で参加も可(託児あり)
※締切 10月7日(月)

お父さん・お母さん学級

「食育 米粉を使ったおやつ・料理づくり」
～ハロウィン餅とグラタン～

日 10月26日(土)
午前10時～11時30分

場 女川町保健センター(役場内)

費 1人300円

◆定員 10組 親だけの参加も可(託児あり)
※締切 10月21日(月)

親子で参加できます！
託児もあるので小さい
お子さんも一緒にどうぞ！

申・問 女川町教育委員会教育局 生涯学習係

☎54-3131(内線422)

FAX 54-4646

休日・夜間 ☎090-2366-1991(加納)

ショートメールでも申込み可

第5回老壮大学 10月23日(水)午前10時～11時30分

「食べることは「楽しいこと」。でもたった一つの歯周病で「辛いこと」に変わってしまいます。今まで大好きで食べていたものが、食べるのが辛くて食べられなくなってしまうこともあるかもしれません。

今回は、お口の健康を保つ知識をフレイル予防の観点からも学べる講座を開催します。

今回で、令和6年度の老壮大学は最後です。講義終了後に閉校式を行い、全5回に出席した方には記念品の贈呈をします。皆さんの参加をお待ちしています。

場 女川町生涯学習センター

問 女川町教育委員会教育局 生涯学習係 ☎54-3131(内線423)

※すでに「バス乗車を希望」で申し込みされた方は、時間と場所をお間違えの無いようお願いいたします。

皆さんのご協力をお願いします

「町民総ぐるみ」秋のグリーン作戦

10月6日(日)午前6時～8時

春のグリーン作戦に引き続き、秋も「町民総ぐるみ」でグリーン作戦を行います。各行政区の皆さん、ご協力をお願いします。

当日雨天などにより中止となった場合は、翌週の日曜日(10月13日)に行います。

◆問い合わせ 町民生活課 環境係
☎54-3131(内線164)





町営住宅の入居者募集

1 定期募集

令和6年度の定期募集は、4月・6月・8月・10月・12月・2月の6回を予定しています。今回は10月の定期募集です。

●内覧の実施

女川町では、定期募集に合わせて、申込前に住宅の内覧を実施しています。

※内覧を希望する方は、希望する日程の前日午後4時までに電話で予約が必要となります。

◆事前内覧の日程 ①10月4日(金)午前10時～午後2時

②10月8日(火)午前10時～午後2時

◆予約先：宮城県住宅供給公社東部支社 施設管理班 ☎85-0393

【受付時間：平日午前9時～午後4時】

●申し込み

①申込書配布・受付期間：10月1日(火)～12日(土)※当日消印有効

②配布場所：町民生活課住宅係か宮城県住宅供給公社東部支社

③申込方法：申込用紙を記入し、宮城県住宅供給公社東部支社へ郵送でお申し込みください。

◆問い合わせ 宮城県住宅供給公社東部支社 募集班 ☎85-0296

町民生活課 住宅係 ☎54-3131(内線171～173)

●募集住宅

※それぞれの詳細な条件については、お問い合わせください。

	住宅名	種類	戸数	間取り	完成年度	ペット
災害公営	運動公園住宅	集合	1戸	2DK(1戸)	H25	×
	宮ヶ崎住宅	戸建	1戸	2DK(1戸)	H29	○
	桜ヶ丘東住宅	集合	2戸	2DK(1戸)3DK(1戸)	H29	×
	清水住宅	戸建	1戸	2DK(1戸)	H29	○

●申込資格

※申込時点で既に公営住宅に入居している方は申し込みできません。

①町内に就職か定住を希望し、現在住宅に困っている方(持ち家のある方や短期滞在目的の方は不可)

②世帯所得が基準以下の方 「既存公営・災害公営住宅」…月額所得が259,000円以下の方

「特公賃住宅」…月額所得が158,000円以上487,000円以下の方

③町税等の滞納がない方

④暴力団員等でない方(同居親族を含む)

2 常時募集

常時募集は、定期募集において一定期間応募がない等の理由による空き住戸を、申込順(先着順)で入居者を募集するものです。

●申し込み

①申込方法：町民生活課の窓口で、申込書に必要事項を記入していただきます。

※郵送での受付や宮城県住宅供給公社での受付はできません。

②受付期間：年間を通じて常時募集します。

受付は年末年始を除く平日の午前9時～午後4時です。

③申込資格：定期募集と同じです。

◆問い合わせ 町民生活課 住宅係 ☎54-3131(内線171～173)

●募集住宅

募集している住宅の情報は、町民生活課の窓口でご確認ください。

●第8・9回 ヨガ教室

ヨガには柔軟性の向上と筋肉量の維持・向上の効果に加え、高い集中力が養われたり、リラックス効果による精神の安定や自律神経を整えることができると言われています。毎月開催しているほか、託児を希望される方は開催日の1週間前までにご連絡ください。

◆対象者 町民・町内勤務者

費 1講習500円 ※1講習毎に徴収します。

日 10月8日・22日(火)

午前10時30分～11時30分

場 女川町総合体育館 柔道場

問・申 女川町教育委員会教育局体育振興係

●10月のトレーニング講習会

女川町総合体育館のトレーニングコーナーを利用するには、器具の使い方を学ぶ「トレーニング講習会」を受講し、トレーニング許可書を受け取る必要があります。参加料は500円です。前日までにお申し込みください。

◆準備物 運動できる服装、室内用運動靴、タオル、着替え

日 10月16日(水)午後7時～8時

問・申 女川町教育委員会教育局体育振興係

☎54-3133 または

女川町総合体育館 ☎53-3151

女川町民バス

料金体系・乗り方のお知らせ



料金体系について

【買い方】

回数券：バス車内、企画課窓口にて現金と引換え
定期券：企画課窓口で購入できます。現金と引換え（申請書は窓口でお渡しします）

【使い方】

回数券：降りるときに運転手に1枚（200円分）
渡してください。
定期券：降りるときに運転手に定期券を見せてください。

種 類			料 金
現金	1	乗車1回につき	200円
	2	回数券（100円券6枚つづり）	500円
回数券	3	回数券（200円券6枚つづり）	1,000円
	4	回数券（200円券8枚つづり） （満75歳以上の方のみ）	1,000円
定期券	5	定期券（1か月）	3,000円
	6	定期券（3か月）	8,550円
	7	定期券（6か月）	16,200円

●回数券（100円6枚つづり）の注意事項

・免許返納による減免証明証をお持ちの方は、1回乗車100円（券1枚）で乗車できます。降りるときに、減免証明証をご提示のうえ、100円（券1枚）を運転手にお渡しください。

減免を受けられる方（☆…事前に企画課窓口への申請が必要となります）

・無料でご利用することができる方

☆身体障害者手帳、療育手帳、精神障害者保健福祉手帳の交付を受けている方
幼児、小学生、中学生、高校生の方（高校3年生の3月31日まで）
※降車時に、学生証の提示をお願いします。

・半額でご利用いただける方

☆運転免許証を自主返納された方（町の減免証明証の交付を受けた日から2年間となります）
乗車1回につき100円です。また、回数券（100円券6枚つづり）でお得に乗車することができます。
☆女川町老人クラブ連合会員の方（お問合せは、女川町社会福祉協議会まで）

乗継券について（バス車内で発行いたします）

・乗継券（当日限り有効）を使うことで、町内どこへでも片道1回分（200円）の料金で行くことができます

※目的地までの直通路線がないため、他の路線へ乗継しないと目的地へ行けない場合のみ発行します。（まちなか線相互の乗継券は発行できません。）

【例】小屋取地区バス停留所から旭が丘集会所前バス停留所に行く場合

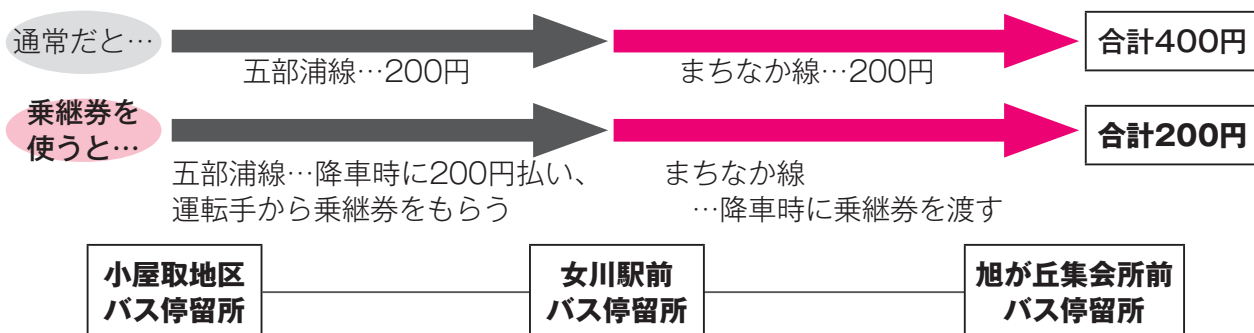

○回数券、定期券は、払い戻しできる場合がありますので、購入時にご確認ください。

◇問い合わせ 企画課 企画調整係 ☎54-3131（内線243、244）

10・11・12月 女川つながる図書館 移動図書館運行日程表

A コース	火	10月1日・15日・29日 / 11月12日・26日 / 12月10日・24日			
		内山 9:30～9:50 望郷団地バス停	桜ヶ丘 10:00～10:20 女川変電所付近	旭が丘北 10:30～10:50 旭が丘北空きスペース	針浜 11:00～11:20 恵着物リサイクル様駐車場
B コース	木	10月3日・17日・31日 / 11月14日・28日 / 12月12日・26日			
		浦宿一 9:30～9:50 のどか付近	浦宿三 10:00～10:20 尾田峯集会所付近	しおかぜ保育所 10:30～11:00 空きスペース	女川小・中学校 13:00～13:40 女川小学校
		第四保育所 15:30～16:30 第四保育所前駐車場			
C コース	火	10月8日・22日 / 11月5日・19日 / 12月3日・17日			
		浦宿二 9:30～9:50 小野寺茶舗様付近	上一集会所 10:00～10:20 上一区集会所前	宮ヶ崎 10:30～10:50 住宅地内空きスペース	石浜 11:00～11:20 住宅地内空きスペース
		尾浦 14:00～14:20 住宅地内空きスペース	竹浦 14:30～14:50 住宅地内空きスペース	桐ヶ崎 15:00～15:20 住宅地内空きスペース	
D コース	木	10月10日・24日 / 11月7日・21日 / 12月5日・19日			
		小乗 9:30～9:50 住宅地内空きスペース	桜ヶ丘東住宅 10:00～10:20 桜ヶ丘東住宅脇	旭が丘集会所 10:30～10:50 旭が丘集会所脇	女川小・中学校 13:00～13:40 女川小学校
		しおかぜ保育所 15:30～16:30 空きスペース			
E コース	金	10月11日・25日 / 11月8日・22日 / 12月6日・20日			
		横浦 9:30～9:50 住宅地内空きスペース	大石原 10:00～10:20 住宅地内空きスペース	野々浜 10:30～10:50 住宅地内空きスペース	飯子浜 11:00～11:20 住宅地内空きスペース
		女川北 14:30～14:50 女川北区集会所前	大原南 15:00～15:20 大原南集会所前		

「旭が丘西」「西区」「上三区」「荒立住宅」「運動公園住宅」「高白」を休止します。
「桜ヶ丘東住宅」をDコースに移動します。

●ペーパーティーチャー対象説明会 in 石巻

教員免許をお持ちの方で、宮城県内の公立学校で講師としての勤務をお考えの方を対象に、講師の待遇や登録方法など説明します。詳細は宮城県東部教育事務所のホームページをご覧ください。

内 ○講話 ○動画視聴 ○講師の待遇、講師登録方法、教員免許状等の説明 ○個別相談(希望者)

日 11月17日(日)午前10時～午前11時30分(受付は午前9時30分～)

場 宮城県石巻合同庁舎 1階 大会議室

◆申込み 東部教育事務所のホームページに掲載の「令和6年度ペーパーティーチャー対象説明会 in 石巻開催のお知らせ」に申込み方法の記載がありますのでご確認ください。

問 東部教育事務所教育学事班 ☎95-7096



10月・11月開催 スマホ教室

参加無料!

お持ちのスマートフォンをもっと使ってみませんか？ もっと便利になるかもしれません。スマホをお持ちでない方も、貸出用スマホで体験できますので、お問い合わせください。

◆スケジュール

いずれも 水曜日開催	午前9時30分～10時30分 (受付は9時15分から)	午前10時45分～11時45分 (受付は10時30分から)
10月2日	電源の入れ方・ボタン操作の仕方・電話のかけ方・カメラを使おう	スマートフォンを安全に使うための基本的なポイントを知ろう
10月9日	デジタルリテラシーを身につけて安心・安全にインターネットを楽しもう	インターネットを使ってみよう
10月16日	新しくアプリをインストールしてみよう	メッセージアプリ(LINE)を使おう
10月23日	メールをしてみよう	インターネットを使ってみよう
10月30日	新しくアプリをインストールしてみよう	地図アプリ(グーグルマップ)を使おう
11月6日	マイナポータルを活用しよう(※)	メッセージアプリ(LINE)を使おう
11月20日	マイナポータルを活用しよう(※)	マイナンバーカードを健康保険証として利用しよう・公金受取口座の登録をしよう(※)
11月27日	地図アプリ(グーグルマップ)を使おう	ハザードマップで様々な災害のリスクを確認しよう

※各コマ定員5名の事前申し込み制です。先着順で受け付けですので、各講座の前日までお申し込みください。複数コマの申し込みも可能です。

場 生涯学習センター 研修室2(役場庁舎1階)

申・問 企画課 情報推進係 ☎54-3131(内線245)

※があるコマはスマホとマイナンバーカードとその暗証番号(数字4ケタ)が必要です。

10月の女川つながる図書館情報

注
目
の
本

第171回芥川賞受賞

『バリ山行』

松永K三蔵 著

純文山岳小説。勤め先が経営難に陥り、人員整理への不安を募らせる会社員の主人公。仕事へのこだわりが強すぎてリストラ候補とささやかれる先輩社員について道なき道を突き進む登山に挑みます。

今月のおすすめ一般書

- ◆百寺巡礼／五木寛之
- ◆開業医の正体／松永正訓
- ◆われは熊楠／岩井圭也
- ◆愚痴のすすめ／曾野綾子
- ◆暗殺／柴田哲孝

今月のおすすめ絵本・児童書

- ◆どんめくり／やぎたみこ
- ◆ふしぎ駄菓子屋銭天堂20／廣嶋玲子
- ◆ちいかわ心理テスト／ナガノ

◆開館時間 月～金：午前10時～午後8時
土日祝：午前10時～午後5時

◆休館日 毎月最終水曜日／年末年始

本は10冊まで2週間、DVDは2本まで1週間の貸出しができます。初めて本を借りる場合は身分証明(免許証や保険証)を持参ください。

新しく納品された一般の方向けの本は女川つながる図書館内「新着本コーナー」に、お子様向けの新しい本はカウンター前の大型展示架に展示しています。ぜひご利用ください。

一般会計 歳入歳出決算額(別表1)

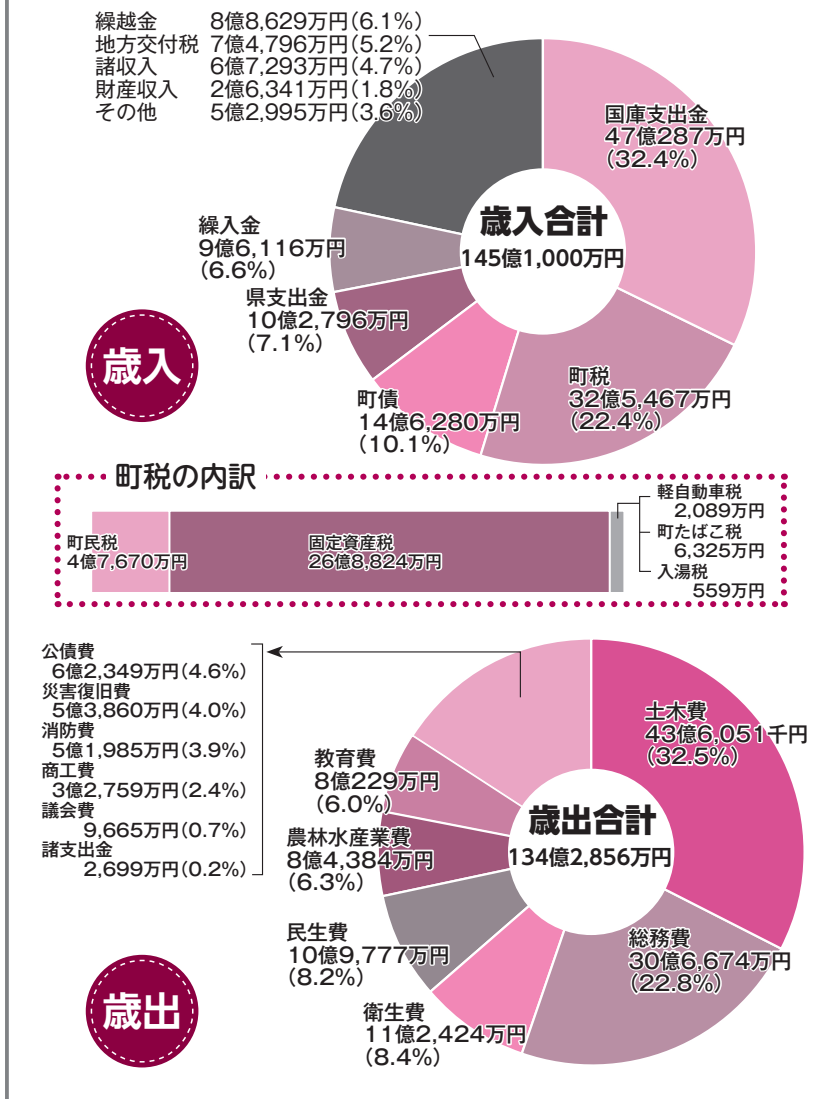

決算

令和5年度

9 月3日に招集された令和6年第4回町議会定例会で、令和5年度一般会計や地方卸売市場など4の特別会計、それに公営企業である上下水道事業会計の決算が審議され、それぞれ原案どおり認定されました。公営企業会計を除く各種会計決算を総括すると、歳入163億5,021万円、歳出で152億3,079

町のおサイフ事情 経済支援、住環境の整備へ重点

町 では、町税や地方交付税、国庫・県支出金(※2・3)などの財源を土木事業や災害復旧等に重点を置いて配分しました。また、一般会計費目別の主な事業(別表2、10面)で掲載したとおり、これまでに継続して実施していた事業のほか、子育て世帯への支援、物価・燃料価格高騰対策や住環境の整備などに有効活用しています。

今 月号では、これら各種会計決算の概要をみなさんにお知らせします。

各種会計のうち、一般会計歳入決算額は145億1,000万円。そのうち、町税は32億5,467万円で歳入の22.4%にあたります。一方で、歳出は134億2,856万円となります(別表1)。

町民のみなさんが固定資産税などの税金として納めていただいたお金とその使い道を令和6年3月31日時点の人口5,844人で割算して1人あたりの金額に換算すると、みなさんが納めたお金が約55万7千円、土木費や総務費として使ったお金が約229万8千円でした。この差額(不足額)は、国や県の支出金のほか繰入金(※1)などで補われています。

用語解説集 予算・会計全般に関する用語について、分かりやすく説明します。

繰入金(※1)…一般・特別会計、または特別会計間での収支不足を補填するため、他方の会計から充当される資金です。
地方交付税…全国的な一定行政水準確保のため国が代わって税を徴収し、一定の基準により再分配する制度です。
国庫支出金(※2)…国が用途を特定して地方公共団体に交付する支出金の総称です。
県支出金(※3)…県が自らの施策で、用途を特定して市町村に交付する支出金です。
町債…町が大きな事業をする際に借り入れをするお金で、返済は長期に渡って行われます。

一般会計決算額

歳入			
科 目		金額 (万円)	割合 (%)
町 税	町 民 税	47,670	22.4
	固 定 資 産 税	268,824	
	軽 自 動 車 税	2,089	
	町 た ば こ 税	6,325	
	入 湯 税	559	
地 方 譲 与 税	自動車重量譲与税	2,705	0.3
	地方揮発油譲与税	897	
	森 林 環 境 贈 与 税	891	
利子割交付金	利 子 割 交 付 金	20	0.0
配当割交付金	配 当 割 交 付 金	297	0.0
株式等譲渡所得割交付金	株 式 等 譲 渡 所 得 割 交 付 金	337	0.0
法人事業税金	法 人 事 業 税 交 付 金	2,251	0.2
地方消費税	地 方 消 費 税 交 付 金	17,320	1.2
自動車税環境性能割交付金	自 動 車 税 環 境 性 能 割 交 付 金	440	0.0
地方特例交付金	地 方 特 例 交 付 金	684	0.1
地方交付税	地 方 交 付 税	74,796	5.2
分担金および負担金	分 担 金 お よ び 負 担 金	4,882	0.3
使用料および手数料	使 用 料	18,461	1.3
	手 数 料	501	
国庫支出金	国 庫 負 担 金	59,028	32.4
	国 庫 補 助 金	411,019	
	委 託 金	240	
県 支 出 金	県 負 担 金	9,382	7.1
	県 補 助 金	89,496	
	委 託 金	3,918	
	貸 付 金	0	
財 産 収 入	財 産 運 用 収 入	13,847	1.8
	財 産 売 払 収 入	12,494	
寄 附 金	寄 附 金	3,217	0.2
繰 入 金	基 金 繰 入 金	96,116	6.6
諸 収 入	延滞金、加算金および過料	117	4.7
	貸付金元利収入	44,573	
	雑 入	22,602	
町 債	町 債	146,280	10.1
自動車取得税交付金	自 動 車 取 得 税 交 付 金	43	0.0
交通安全対策特別交付金	交 通 安 全 対 策 特 別 交 付 金	50	0.0
繰 越 金	繰 越 金	88,629	6.1
歳入合計		145億1,000万円 ^①	100

歳出			
科 目		金額 (万円)	割合 (%)
議 会 費	議 会 費	9,665	0.7
総 務 費	総 務 管 理 費	290,960	22.8
	徴 税 費	8,964	
	戸 籍 住 民 基 本 台 帳 費	2,606	
	選 挙 費	2,434	
	統 計 調 査 費	860	
	監 査 委 員 費	850	
	社 会 福 祉 費	66,744	
民 生 費	児 童 福 祉 費	42,013	8.2
	災 害 救 助 費	1,020	
	保 健 衛 生 費	67,099	
衛 生 費	清 掃 費	21,646	8.4
	水 道 費	23,679	
農 林 水 産 費	農 業 費	3,711	6.3
	林 業 費	14,876	
	水 産 業 費	65,797	
商 工 費	商 工 費	32,759	2.4
土 木 費	土 木 管 理 費	10,605	32.5
	道 路 橋 梁 費	368,723	
	河 川 費	3,184	
	港 湾 費	7	
	都 市 計 画 費	35,868	
	住 宅 費	11,892	
	土 地 開 発 費	5,771	
消 防 費	消 防 費	51,985	3.9
教 育 費	教 育 総 務 費	16,850	6.0
	小 学 校 費	7,952	
	中 学 校 費	7,732	
	社 会 教 育 費	10,509	
	保 健 体 育 費	37,186	
災 害 復 旧 費	農 林 水 産 施 設 災 害 復 旧 費	416	4.0
	公 共 土 木 施 設 災 害 復 旧 費	53,444	
公 債 費	公 債 費	62,350	4.6
諸 支 出 金	災 害 援 護 資 金 貸 付 金	2,699	0.2
歳出合計		134億2,856万円 ^②	100

歳入歳出差引額

10億8,144万円^(①-②)

※各グラフ・表の数値は四捨五入しているため、合計と一致しないことがあります。

総務費…国や地方自治体の歳出で公務員の給与などに使われる費用です。
民生費…地方自治体の歳出において福祉などに支出される費用です。
衛生費…健康増進、疾病予防、環境保全、清掃費などに支出される費用です。
農林水産業費…農業・林業・水産業の振興や生産基盤整備などに支出される費用です。
教育費…学校教育や生涯学習、スポーツや文化の振興などに支出される費用です。
公債費…地方自治体が借り入れた地方債の元利償還費と一時借入れ金の利息の合計のことです。

一般会計 費目別の主な事業(別表2)

議会費	
●議会費(議員報酬ほか)	9,665万円
総務費	
●総合住民情報システム標準化対応調査等業務委託料	1,001万円
●町民バス運行委託料	3,950万円
●浦宿駅前広場等整備事業	1億4,149万円
●離島航路補助金	5,147万円
●定住促進事業補助金	3,675万円
●民間賃貸住宅等新築支援金	4,603万円
●地域おこし協力隊関係経費	1,572万円
●小屋取地区放射線防護対策施設整備事業	4億1,990万円
●臨時特別給付金事業費	1億170万円
●基金費	10億7,986万円
民生費	
●社会福祉協議会補助金	3,803万円
●後期高齢者療養給付費負担金	7,988万円
●子育て世帯支援給付金	2,384万円
●医療費助成事業費	3,315万円
●福祉関連計画策定支援業務委託料	2,189万円
衛生費	
●検診・予防接種等委託料	3,577万円
●新型コロナウイルス接種委託料	1,804万円
●ごみ運搬・処理業務委託料	6,703万円
●火葬場改修事業	9,706万円
●地域医療センター受電設備改修事業	7,331万円
農林水産業費	
●町民農園整備工事	1,026万円
●林道京ヶ森線整備事業	5,289万円
●林道大沢線改良事業	3,101万円
●ビジターバース等地質調査・実施設計業務委託料	673万円
●万石浦漁港施設整備事業費	3億3,682万円

商工費	
●女川町商工会補助金	1,600万円
●まちなか交流館指定管理料	3,018万円
●高圧電力利用事業者電気料金支援金	3,160万円
●観光誘客促進事業費	1,608万円
●おながわ四季のまつり補助金	2,671万円
●企業立地促進奨励金	6,234万円
土木費	
●道路維持費	6,526万円
●道路新設改良費	1億4,651万円
●出島架橋建設事業費	34億6,402万円
●下水道事業会計補助金	2億2,323万円
●公営住宅等管理業務委託料	8,655万円
●町営住宅取得補助金	1,300万円
●旧女川第一小学校跡地整備事業費	5,771万円
消防費	
●石巻地区広域行政事務組合消防負担金	2億3,119万円
●防災広場整備事業費	2億1,900万円
●ハザードマップ等修正業務委託料	1,760万円
教育費	
●被災児童生徒等学習支援業務委託料	2,080万円
●学習塾代等支援事業補助金	1,194万円
●高等学校等通学費等補助金	511万円
●カタール訪問事業	1,351万円
●小・中学校通学バス運行委託料	3,442万円
●総合運動場・女川スタジアム公園指定管理委託料	7,890万円
●女川スタジアム周辺整備事業	1億3,519万円
●第二多目的運動場改修事業	6,256万円
災害復旧費	
●都市下水路災害復旧費	5億2,556万円

特別会計・公営企業会計

地方卸売市場特別会計	歳入・歳出	8,663万円
○総務費		7,821万円
国民健康保険特別会計	歳入 歳出	7億7,384万円 7億6,937万円
○保険給付費		5億1,762万円
○医療給付分		1億4,429万円
○後期高齢者支援金等分		5,620万円
後期高齢者医療特別会計	歳入 歳出	1億1,305万円 1億1,232万円
○後期高齢者医療広域連合納付金		1億541万円
介護保険特別会計	歳入 歳出	8億6,670万円 8億3,391万円
○保険給付費		7億2,318万円

概要・主な歳出内訳

上下水道事業特別会計	
○収益的收入	5億2,990万円
○収益的支出	5億6,324万円
○資本的收入	2億1,297万円
○資本的支出	2億8,018万円
下水道事業会計	
○収益的收入	3億4,544万円
○収益的支出	4億3,035万円
○資本的收入	2億5,030万円
○資本的支出	2億4,641万円

令和5年度 電源立地地域対策交付金等の活用状況

【電源立地地域対策交付金とは？】

国のエネルギー施策のひとつとして、発電用施設の設置や運転の円滑化を図るため、電源立地地域の市町村が行う公共施設整備など、住民の利便性向上のための事業や地域の活性化を目的とした事業を支援するために交付されています。通常は、その年度で完結する事業に対して交付されますが、一年を超えるような長期にわたる計画に対しては、基金を造成することもできます。

【女川町ではどんなことに使われているの？】

女川町では、町立保育所、小・中学校などの人件費のほか、公共工事など様々な事業に交付金が使われています。

交付金事業の使い道を広く町民の皆さまに知っていただくため、令和5年度に実施した交付金事業をご紹介します。

▶ 電源立地地域対策交付金

(単位：円)

事業名	内 容	事業費	交付金額
社会福祉協議会運営補助事業	社会福祉協議会職員の人件費補助	28,326,987	20,000,000
保健センター運営事業	保健師等の人件費	23,742,261	20,000,000
地域医療センター運営交付金事業	医師・看護師等の人件費補助	130,000,000	113,000,000
狭隘道路改良事業	内山6号線外道路改良工事	74,236,800	50,000,000
消防団活動推進事業	消防団員の年額報酬及び出勤報酬	11,442,040	8,020,000
町立小・中学校運営事業	学校業務員等の人件費	33,577,246	24,000,000
外国語指導助手派遣事業	小・中学校外国語指導助手の委託事業	8,712,000	7,000,000
社会教育施設運営事業	勤労青少年センター、生涯学習センターの施設管理費等	29,035,962	21,000,000
地方卸売市場施設管理事業	地方卸売市場の施設管理費等	28,853,440	20,000,000
水道運営事業	水道施設管理費	34,100,000	20,000,000
地域医療センター受電設備改修事業(基金積立)	地域医療センター受電設備改修事業基金積立	200,000,000	200,000,000
合 計		602,026,736	503,020,000

▶ 原子力発電施設等立地地域基盤整備支援事業交付金

(単位：円)

事業名	内 容	事業費	交付金額
町立保育所運営事業	保育士等の人件費	136,164,698	100,000,000
ごみ収集運営事業	ごみ(一般廃棄物)の収集運搬業務	33,605,000	24,984,000
合 計		169,769,698	124,984,000

▶ 宮城県電源立地地域対策交付金

(単位：円)

事業名	内 容	事業費	交付金額
地域医療センター医療機器等購入事業	医療画像診断システムの購入	9,790,000	7,000,000
可燃ごみ等収集運搬用塵芥車両整備事業	3.5 t パッカー車の購入	9,724,000	8,000,000
企業立地促進奨励金事業	新設や増設した企業に対する奨励金の交付	62,336,000	35,000,000
町立小・中学校通学バス運行事業	通学バスの運行委託事業	26,145,867	25,613,000
合 計		107,995,867	75,613,000

▶ 宮城県広報・調査等交付金

(単位：円)

事業名	内 容	事業費	交付金額
原子力に関する広報調査等事業	会計年度任用職員人件費、研修旅費等	14,203,069	14,045,725

10月のお知らせ

町民バス10月の 連休日

町民バスは、月～金曜日までのほか、第2・第4土曜日とその翌日の日曜日も運行しています。

◆10月の連休日(運行しない日)
5日(土)、6日(日)、19日(土)、20日(日)
◆運賃 200円

自衛官募集採用情報

自衛官候補生

◆応募資格 18歳以上33歳未満の方
◆受付期限 詳細は石巻地域事務所にお問い合わせください。

◆一般曹候補生(第3回)
◆応募資格 18歳以上33歳未満
◆受付期限 詳細は石巻地域事務所にお問い合わせください。

◆防衛医科大学校学生(一般)
◆応募資格 18歳以上21歳未満の方で高卒(見込)または高専3年次修了者(見込)

◆受付期限 10月17日(木)

◆技術空曹
◆応募資格 20歳以上の方で、国家免許資格取得者等

◆防衛医科大学校学生(一般)
◆応募資格 18歳以上21歳未満の方で高卒(見込)または高専3年次修了者(見込)

防衛医科大学校学生

◆応募資格

18歳以上21歳未満の方で高卒(見込)または高専3年次修了者(見込)

◆受付期限

「医学科」…10月9日(水)
「看護科」…10月2日(水)

自衛隊奨学生

◆応募資格

大学・短大・高専・専門学校等在学者で、学位を取得し正規の課程を終了すべき年の4月1日現在の年齢が26歳未満の方
※詳細は石巻地域事務所にお問い合わせください。

◆受付期限 10月11日(金)

キャリア採用幹部 (陸・空)

◆応募資格

大卒以上の方で、応募資格に定められた学部・専攻学科等を卒業後、2年以上の業務経験のある方

◆受付期限 10月11日(金)

技術空曹

◆応募資格

20歳以上の方で、国家免許資格取得者等

※詳細は石巻地域事務所にお問い合わせください。

◆受付期限 11月15日(金)

陸上自衛隊高等工科 学校生徒(推薦・一般)

◆応募資格

「推薦」…男子で中卒(見込)17歳未満の成績優秀かつ生徒会活動等に顕著な成績を修め学校長が推薦できる方
「一般」…男子で中卒(見込)17歳未満の方

◆受付期限

「推薦」…11月29日(金)
「一般」…令和7年1月16日(木)

自衛隊宮城地方協力本部

石巻地域事務所(東松島市赤井字鷺塚1-16)
☎83-6789

最低賃金改定

宮城県内の事業場で働くすべての労働者(臨時、パート、アルバイトなどを含みます)に適用される宮城県最低賃金は、改正されます。

時間額…973円

効力発生日…10月1日

宮城労働局賃金室

☎022-1299-8841

「PC基礎科」 受講生募集

再就職を希望する離転職者の方を対象に、パソコンを活用した基礎的な事務処理技能の習得を目指した訓練生を募集します。

◆募集人数 15名

◆訓練場所 J-MTC佐沼教室(宮立市迫町佐沼字中江1-9-1)

◆訓練期間 11月1日(金)～令和7年1月31日(金)

◆募集期限 10月11日(金)

◆面接日 10月18日(金)

◆選考場所 宮城県登米合同庁舎

◆授業料は無料

テキスト代として約1万2千円

◆応募方法 お近くのハローワークで相談のうえ、入学願書を提出すること

宮城県立石巻高等技術専門校 ☎22-11719

第13回東北電力杯女 川・牡鹿親睦交流グラ ウンド・ゴルフ大会

◆会場 第二多目的運動場

◆日時 10月16日(水)

◆競技開始 9時20分

※受付8時30分、競技終了12時30分

※雨天中止の場合は18日(金)に開催

◆競技方法 個人対抗戦とし、1チーム4～5名に編成。8ホール×3ラウンド、24ホールの合計打数で競う。連記式スコアカードを使用。

◎表彰 1～3位：トロフィー・副賞、4～6位：賞品、その他：ホールインワン賞・参加賞

◆参加費 無料(ホールインワン基金100円)

◆申込締切 10月7日(月)

◆申込み・問合せ先 女川町グラウンド・ゴルフ協会 木村征郎 ☎53-3429

おらほの女川食堂

小・中学生参加料無料の子ども食堂です。申し込み不要です。

◆日時 10月19日(土)

午後2時～3時30分

(受付終了時間 午後2時30分)

◆会場 まちなか交流館 調理室

◆内容 餃子を作ろう!

◆お問い合わせ先 「おらほの女川食堂」事務局(NPO法人きらら女川) ☎98-8062

時…開催日時等 場…場所・会場 内…内容
費…費用 定…定員 申…申込み先 問…問合せ先

第3回普通救命講習 (一般公募)

日時 10月20日(日)
午前9時～正午

場 東松島消防署2階会議
室(東松島市小松字下浮足
100-5)

費 受講料は無料

◆対象・定員 中学生以上・
20名(先着)

※定員となり次第締切

◆申込期間・方法

10月1日(火)～11日(金)午
前9時～午後5時(平日)・各

消防署または石巻広域消防
ホームページから申込用紙を
取得して各消防署へ申し込み
ください。再講習の方は、受
講申請時と講習日に修了証を
持参してください。

問 東松島消防署
82-2147

10月10日は目の愛護デー

10月10日は目の愛護デー

人間が体の外から受ける情
報の約80%は目から入ると言
われています。人にとって目
はとても大切なものです。

目の愛護デーをきっかけに、
目を大切にするについて
考えてみませんか。

石巻地区広域行政事務組合 職員募集

石巻地区広域行政事務組合では令和7年度採用の職員の募集を行っています。

◆募集種別・職種・採用予定人数 ①上級・行政(事務) [大学卒程度]・1名程度
②初級・行政(事務) [高卒程度]・2名程度

◆受験資格 ①平成7年4月2日から平成15年4月1日までに生まれた方
※平成15年4月2日以降に生まれた方で学校教育法による大学(短期大学を除く。)を卒業された方または令和7年3月までに卒業する見込みの方も受験できます。
②平成15年4月2日から平成19年4月1日までに生まれた方

◆試験日・申込受付期間 11月17日(日)・9月2日(月)～10月23日(水)(当日消印有効)

◆申込書の配布 配布場所：事務局総務企画課・消防本部総務課・石巻市役所・東松島市役所・
女川町役場・各総合支所・各支所
ホームページからもダウンロードできます。
(<https://www.ikouiki.or.jp/info/saiyo.htm>)

問 石巻地区広域行政事務組合事務局 総務企画課 総務係 ☎96-3101



令和6年度ひとり親家庭等就業支援講習会 「パソコン講習会 エクセル 2019 日曜コース」

宮城県母子福祉連合会では、ひとり親家庭・寡婦などの皆さまからの様々な相談や就業のための支援を行っていて、より円滑な就職と安定した就業を目的に資格取得のための講習会を行っています。

日 11月17日～令和7年3月2日 の各日曜日14回(12月29日と2月23日は休講)
午前9時～午後5時

場 宮城県母子・父子福祉センター(仙台市宮城野区安養寺三丁目7-3)

対象 宮城県在住のひとり親家庭の親または寡婦で、全日程受講できる方

定 15名程度 費 受講料無料(別途教材費・検定料が16,000円程度かかります)

他 託児有・無料(3歳以上小学3年生まで)

申・期 ホームページ(宮城県母連)から10月1日(火)～25日(金)にお申込み
ください。はがきまたはFAXの場合は、講習名・住所・氏名・
電話番号・託児の有無(年齢)を記入して、10月25日(金)までに必
着で問合せ先あてお申込みください

問 (公財)宮城県母子福祉連合会(宮城県母子・父子福祉センター内)
〒983-0832 仙台市宮城野区安養寺3-7-3

☎・Fax 022-256-6512



宮城県母子福祉
連合会HP

● 離島へ行くこうキャン ペーンを実施中！

離島の魅力を知ってもらいた
め、県内の離島を訪れた方を対
象に、地域の特産品が当たる
キャンペーンを実施しています。



女川町も出島と江島が対象になっています。
このほか、離島振興のためのアイデアコンテ
スト・フォトコンテストも開催中です。(11月
30日まで)

この機会にぜひ、離島へ足を運んでみてく
ださい。応募方法など詳しくは県ホームページ
をご覧ください。

宮城県企画部地域振興課

☎ 022-211-2423

● 女川町民弁論大会

女川鰐陵会と金曜会の共催で、今年も女川
町民弁論大会を開催します。

大会当日の応援をお待ちしています！皆さ
ん、ぜひご来場ください。

11月3日(日・祝) 午後1時30分開場

女川町生涯学習センター ホール

問・申 女川町民弁論大会事務局

☎ 54-3131(内線262)

◎ tbcラジオ

「伊東洋平ボクラノウタ」 ラジオ公開収録開催

仙台在住のシンガーソングライター伊
東洋平さんがパーソナリティーとしてお
送りする「伊東洋平ボクラノウタ」の公
開収録を女川町で行います。同時に弾き
語りライブも開催しますので、ぜひご来
場ください。

10月12日(土) 午後1時30分

場 女川町まちなか交流館

◆ 「伊東洋平ボクラノウタ」はtbcラ
ジオで毎週日曜午前11時～11時30分にお
送りしています。



◎ 防犯ポスターを展示！

女川町防犯協会では、防犯意識の普及・
高揚を目的に、女川小・中学校の児童・
生徒から作品を募集し「令和6年度女川
町防犯ポスターコンクール」を開催しま
した。

応募作品を10月11日(金)から21日(月)
までの間、女川町庁舎1階エントランス
ホールに展示しますので、作品をご覧に
なり、防犯対策の参考としてください。

● 児童手当の制度が一部変わります ～令和6年10月分(12月支給分)から～

【所得制限が撤廃】され、支給対象が【高校生年代まで(18歳の誕生日後の最初の3月31日まで)の児童を
養育している方】になり、【第3子以降の支給額が3万円】になりました。

※受給資格者が公務員である場合は職場へ申請してください。

◆ 支給額(令和6年10月分から)

※第3子以降とは22歳年度末までの養育している児童のうち3番目以降をいいます。

児童の年齢	児童手当の額(1人当たり月額)
3歳未満(第1子、第2子)	一律15,000円
3歳未満(第3子以降)	一律30,000円
3歳～高校生年代(第1子、第2子)	一律10,000円
3歳～高校生年代(第3子以降)	一律30,000円

◆ 多子加算(上の子)のカウント方法

18歳年度末経過後から22歳年度末までの子であって、その親(児童手当受給者)に経済的負担がある場
合は上の子としてカウントすることができます。

◆ 支給時期 原則として、年6回(偶数月)に前月分までの手当を支給します。

例) 4月の支給日には、2～3月分の手当を支給します。

問 健康福祉課子育て支援係 ☎ 54-3131(内線145)

●石巻広域都市計画の変更に関する説明会・公聴会

「石巻広域都市計画区域の整備、開発及び保全の方針」等の見直しに関する説明会・公聴会を開催します。

<説明会>

- 日** 10月23日(水) 午後7時～
場 女川町生涯学習センター 研修室2
内 (1)石巻広域都市計画区域の整備、開発及び保全の方針の見直し(素案)
 (2)多目的運動場とテニスコートの都市計画公園への編入に伴う変更
 (2-1)石巻広域都市計画区域区分の変更(素案)
 (2-2)石巻広域都市計画用途地域の変更(素案)
 (2-2)石巻広域都市計画公園の変更(素案)
 ※どなたでも参加可能、事前申込不要

問 宮城県土木部都市計画課
 ☎022-211-3134
 役場建設課
 ☎54-3131(内線261)

<公聴会>

- 日** 11月7日(木) 午後7時～
場 宮城県石巻合同庁舎 3階301会議室
 ※公聴会では、左記説明会内容(1)と(2-1)が対象です。公聴会で意見を述べる場合は、10月31日(木)までに申出が必要です。詳細については宮城県公報をご覧ください。公述の申出がない場合は公聴会を中止しますので、県ホームページをご確認ください。



学校HP



FAX 022-2333-3125
 Mail syokn@pref.miyagi.g.jp
 ☎022-2333-3124

問・申 国立県宮城障害者職業能力開発校
 午後9時30分～11時40分
 午後1時30分～3時40分

日 10月5日(土)
 5丁目15-1

場 宮城障害者職業能力開発校(仙台市青葉区台原)

入して、お申込みください。

配慮事項(手話通訳、筆記通訳、移動介助など)を記入して、お申込みください。

名、連絡先、お住いの市町村、参加人数、来校手段、

い。FAXとメールの場合は、希望の科と日時、氏

◆**申込み** 電話、FAX、メールでお申込みください

学含む)、訓練体験、個別相談を行います。

関係機関の方を対象に概要説明、施設見学(寮の見

身体・知的・精神障害、難病をお持ちの方、ご家族、

◎国立県宮城障害者職業能力開発校
 令和6年度オープンキャンパス開催

◎海外協力隊秋募集説明会！
 宮城県から世界へ！

「人生なんてきつかけひとつ」今のわたしができ
 る、わたらしい国際協力を。アジア、アフリカ、
 中南米等にいる世界中のパート
 ナーと共に皆さんの経験や興味を
 活かしませんか!?募集期間中、東
 北各地にて説明会を開催します。
 詳しくは、ウェブサイトまたは
 問合せ先へ。
 (公社)青年海外協力協会 JOC A東北
 (業務委託先) ☎0223-369851



問 日 10月22日(火) 午後1時30分～午後3時
 石巻地区広域行政事務組合総務企画課
 ☎96-3577

場 東松島市コミュニティセンター
 (東松島市矢本字大溜1-1)

◆**申込み** 申し込み不要です。当日、直接ご来場く
 ださい。

演を行います。定員は200名です。

理職の必須知識「困ったことも起きる」と題した講

市町村職員中央研修所学長 岡本全勝氏による「管

◎第38回石巻地区2市1町特別職・

管理職員等研修会一般聴講者募集

10月1日(火)から令和7年3月31日(月)まで、
『帰宅・安全放送』が下記のように放送されます。
子供たちへの声掛けをお願いします。

- ◆放送時間 午後4時30分ごろ
- ◆アナウンス 女川小学校放送委員会 6年 持田悠稀さん(10~12月)
6年 鈴木碧虎さん(1~3月)
- ◆BGM 「♪ふるさとの潮風」 元女川第六小学校教諭 佐々木淳先生 作成

🏠 知らなきゃ損!? 住宅関連支援制度

①女川町定住促進事業補助金

町内に新築、中古住宅の取得、または既存住宅の建て替えを行い、以後10年以上本町に居住する方に対して、最大300万円(土地を購入して住宅を新築した場合)を補助します。また、令和5年度から中古住宅改修補助、引っ越し費用補助(宮城県外から引っ越しした場合)が追加になりました。

②女川町造成宅地擁壁整備工事補助金

町が防災集団移転促進事業などで整備した造成宅地に再建等をする際に、宅地内の高低差対策や土砂の流出を防ぐために擁壁整備工事を行った場合、工事経費の2分の1相当額(上限額100万円)を補助します。
※工事内容や場所によって、補助対象外となる場合がありますので、申請予定の方は、施工前に計画図などをご持参いただき、必ず事前相談をしてください。

◆問い合わせ 企画課定住・土地利用係 ☎54-3131(内線233・234)

●みやぎ結婚支援センター「みやマリ！」 女川町で出張登録会・相談会があります

「みやマリ！」はAI(人工知能)を利用したマッチングサービスなど、様々な支援を行っています。
女川町では、出張登録会・相談会を10月26日(土)に開催します。

📅 10月26日(土)【男性】①10時~ ②11時~ ③12時~ 【女性】①14時~ ②15時~ ③16時~
※申込みも必要ですのでウェブサイトから来所予約をしてください。

📍 女川町生涯学習センター研修室2

- ・登録料は11,000円で2年間有効です。振込での支払いなので、当日会場での支払いはありません。
- ・登録できる対象者は20~49歳までの県内在住・在勤、または将来県内への移住予定の独身男女でスマートフォンをお持ちの方です。
- ・登録には以下の必要書類があります。
 - ①写真付き本人確認書類(免許証やマイナンバーカードなど)
 - ②独身証明書または戸籍抄本(戸籍の個人事項証明)※発行から3カ月以内のもの
 - ③収入証明書(直近の所得証明書、源泉徴収票など)

📞 みやぎ結婚支援センター「みやマリ！」 ☎022-797-3083



▼女川町では「みやマリ！」の入会登録料の補助をしています

令和6年4月1日以降に入会された方に対し、入会登録料の2分の1相当額を補助しています。

📞・📍 企画課 定住・土地利用係 ☎54-3131(内線233・234)



町有地分譲・貸付

町で整備した町有宅地を分譲・貸付しています。
募集宅地位置、価格など、詳しくは企画課定住・土地利用係までお問い合わせください。

10月募集

10月1日(火)～15日(火)

- ・複数宅地の申し込みが可能。
- ・住宅建築以外の用途での購入が可能。

●募集宅地は、女川町公式ウェブサイトで詳しくご覧いただけます。

(ホーム>くらしの情報>住まい>町有地分譲・貸付のご案内)

◆問い合わせ 企画課定住・土地利用係 ☎54-3131(内線233・234)



公式ウェブサイト

みなさんのスキルアップ、資格取得等を応援します

人材育成事業補助金

町の活性化に貢献する
方々を応援するため、資格
取得を伴わない研修会等の
受講経費や事業者、団体の
方々が主催する研修会等の
開催経費を一部助成しています。



◆対象者

- 町 民：町内居住の18才以上(学生を除く)
- 事業者：町内で事業を営む事業者
- 団 体：町内で活動する5人以上の団体
(半分以上は町民)

◆補助対象事業

- ①各種研修会・講習会への参加経費
- ②事業者、団体が主催する各種研修会・講習会
の開催経費

例) 町 民：宿泊を伴うような各種講習会へ
の参加費用等

事業者：講師を呼んでの職員研修等

団 体：出前講座等の開催費用等

※資格取得に関する事業を除く。

◆補助対象経費 ※1万円を超える事業

- ①参加事業：交通費、宿泊費、研修費、教材費
- ②主催事業：講師謝礼金、講師旅費、消耗品費、
通信運搬費、使用料、借上料

◆補助率 補助対象経費の5分の4以内

- ①参加事業は限度額10万円まで
- ②主催事業は限度額30万円まで

◆その他

- ①参加事業は会計年度内1回、
通算3回まで
- ②主催事業は会計年度内1回まで
- 本補助金は事前申請になります。
事業開始の14日前までに申請してく
ださい

資格取得支援事業補助金

失業者等の就労の促進や就労者の能力向上を図
るため、町が認める必要な資格を取得した方に
対し、取得経費を一部助成しています。

◆対象者

町内居住の満15才以上(学生を除く)の方で就
労や能力向上のために資格を取得する方
※現在、就労している方も対象

◆補助対象事業

国家・公的・民間資格で就労につながる資格の
取得または研修等の修了が資格と同等なもの

例) 大型自動車、重機操作、船舶、
ホームヘルパー等

※普通自動車免許・原付免許を含む二輪免許は対象外

◆補助対象経費

資格取得のための受験料、受講料、交通費、宿
泊費および教材費のうち町長が認める経費

◆補助率

補助対象経費の5分の4以内(限度額10万円)

◆申請方法 資格取得日の翌日から3か月以内に、
下記の書類を添えて役場企画課へ申請してくだ
さい。 ※申請書類等は企画課にあります。
なお、受付可能枠に限りがありますので、申請
をお考えの方は、事前に下記連絡先までご連絡
ください。

補助金交付申請書、同意書、印鑑、資格取得を
証明する書類(免許証、修了証など)、受験等に要し
た経費を証明する書類(領収書等)、離職者は離職
を証明する書類(離職票等)

◆その他 本補助金の実施期間は令和11年3月31
日までで、補助金の交付回数は通算で失業者等
の就労のための資格取得は1回、能力向上のた
めの資格取得は3回が限度となります。

◆問い合わせ・申請先 企画課 企画調整係 ☎54-3131(内線242、243)

高効率給湯器・太陽光発電設置補助について

町では、住宅用高効率給湯器や太陽光発電システムを設置された方に対し、次のとおり補助金を交付しています。対象の方はぜひご活用ください。

①住宅用高効率給湯器設置補助

町内に住所があり、自ら居住する住宅に高効率給湯器を設置した方を対象に補助金を交付します。

＜＜補助額＞＞ 購入・設置に掛かる費用の1/3に相当する額(上限50,000円)

※本補助金は「みやぎ環境交付金」を活用して補助を行っています。

②太陽光発電システム設置補助

個人は、町内に住所があり、自ら居住する住宅に太陽光発電システムを設置した方、事業者は自らが所有し、または賃貸契約で使用する町内の事業所に設置する事業者を対象に補助金を交付します。

＜＜補助額＞＞ 太陽電池出力1kWあたり35,000円を補助(個人の上限125,000円、事業者の上限500,000円)

この補助は、設置後の申請(設置完了から起算して2年以内)です。また、予算の都合上、来年度に補助金を交付する場合があります。詳しい条件や申請方法などはお問い合わせください。

◆問い合わせ 町民生活課 環境係 ☎54-3131(内線164)

原子力発電施設等周辺地域企業立地支援給付金 (通称：F補助金)の申請受付が始まります

原子力発電施設立地地域における雇用機会の創出と産業振興を図るため、雇用の増加を生む企業に対して、一定期間にわたって、企業の支払った電気料金等に基づき補助金を交付する制度です。

◆対象企業 令和5年10月1日から令和6年8月31日までの間に女川町内に事業所や工場を新設または増設し、新たに電力契約の新設や増設をした企業が対象です。

◆対象業種 (1)製造業
(2)宮城県または女川町の、企業立地の推進などを目的とした条例や規則で定める業種
(3)宮城県または女川町の企業立地を目的とした条例や規則などにより金銭的な支援を受けている事業

※該当しているかを確認したい場合は、役場担当者にお問合せください。

◆主な交付要件 ○申請者が直接電力会社と契約し、契約電力が増加していること
○雇用者が3人以上増加すること(雇用保険の一般被保険者)

◆給付金額 8年間、電気料金の概ね4割程度の額が補助されます。
(事業者ごとの事情により異なります)

◆募集時期 10月 ※詳しくは、一般財団法人電源地域振興センターのホームページをご確認ください。

◆問い合わせ (一財)電源地域振興センター 立地審査課 ☎03-6372-7307

HP <https://www2.dengen.or.jp/html/> QRコード→
産業振興課 商工労働係 ☎54-3131(内線681)



広告



配達承ります!

寿司、丼物、
刺身盛り合わせ、鮮魚、加工品など
お気軽にお問い合わせください!

お魚いちば
あかせい

ご注文は、お電話にて承ります。
女川町女川2-66 ハマテラス内

おいさ1等賞!

☎0225-53-2739
従業員募集中!

サン・ファン館が リニューアルオープン!

サン・ファン館は、今から400年以上も昔にヨーロッパをめざした慶長遣欧使節の歴史や、彼らに乗せて太平洋を渡った木造洋式帆船「サン・ファン・バウティスタ」号を中心帆船文化などを紹介する博物館です。

展示内容を全面リニューアルし、いよいよ10月26日(土)にオープンします! オープンを記念し、飲食ブースの出展や企画展「ローマへの遠い旅―高橋由貴彦写真展―」を行います。

※当日の開館時間やイベントスケジュールは後日、館のウェブサイトに掲載します。

【施設情報】

◆開館時間 午前9時30分～午後4時30分
(入館は午後4時まで)

◆料金 金 一般 500円/高校生以下無料

◆休館日 火曜(祝日を除く)

年末年始(12月28日～1月4日)

問 宮城県慶長使節船

ミュージアム

(サン・ファン館)

☎24-22210



⑥サン・ファン館

公式ウェブサイト

⑦復元船「サン・ファン・バウティスタ号」(1/4スケール)



無料人権相談 一日行政相談

日 10月7日(月) 午前10時～午後3時

場 女川町役場 1階会議室

内 ①人権侵害(いじめ、虐待、DVなど)
②国や公共団体などの仕事や行政に関する
こと

◆相談員 ①女川町人権擁護委員
②行政相談員

問 ①町民生活課 生活支援係

☎54-3131(内線165)

②総務課 秘書広報係

☎54-3131(内線213)

●さまざまな労働問題に関する相談を受け付けています

県では、賃金や勤務時間などの労働条件、解雇や退職など、さまざまな労働問題に関する相談を受け付けています。

労働問題に関する制度の基本的な説明や、内容に即した関係機関の案内、県労働委員会が行う「個別労使紛争のあっせん」を紹介します。

相談は、月曜日から金曜日(祝祭日、年末年始を除く)の午前8時30分から午後5時15分まで受け付けています。

問 宮城県労働相談窓口(専門ダイヤル)

☎022-21214-1450

●女川町生活福祉巡回相談

健康、負債、仕事、人間関係、引きこもりなど、あなたが抱える心配ごとや不安なことを専門の支援員と一緒に考え、解決・改善へのお手伝いをします。相談者の要望・状況により出張相談や支援なども行います。

※新型コロナウイルス感染症の感染防止のため、巡回相談を中止する場合があります。

△巡回相談スケジュール△

○女川町まちなか交流館 10月2日、16日

○女川町勤労青少年センター 10月9日、23日

いずれも水曜日で午後1時～3時です。

○電話相談 月～金曜日

午前9時～午後4時

問 宮城県北部自立相談支援センター

東部・気仙沼事務所 ☎25-7607

●労働問題の解決をお手伝いします

宮城県では、解雇や長時間労働、パワハラなどにより生じる労働者と会社との間の労働問題について、話し合いによる解決を目指す「個別労使紛争あっせん」を行っています。

労働問題に精通した「あっせん員」が労使双方の主張を聞き取り、当事者同士の話し合いをお手伝いします。あっせんは、労働者、使用者のいずれかの方も申請できます(すでに退職している方も可能です)。費用は無料、相談内容の秘密は厳守します。

問 宮城県労働委員会事務局(県庁17階)

☎022-21211-3787

印鑑登録

●登録できる方

女川町の住民基本台帳に記載されている方で15歳以上の方



●印鑑について

印鑑登録証明書は、相続や不動産の登記、自動車の登録など、重要な取引に利用される大切なものです。三文判などの大量生産の印鑑、プラスチック製などで変形しやすい印鑑、ふちが欠けたりして印影が鮮明でないものなどは登録できません。また、登録できる印鑑の大きさは8mm以上25mm未満で、印影が鮮明なものです。印鑑購入の際にはご注意ください。

●登録方法

印鑑の登録は、本人の意思を明確にする必要があるため、次のいずれかの方法で本人確認を行い、登録を行います。

		本人が窓口で手続きする場合	代理人が窓口で手続きする場合
本人確認の方法	顔写真付きの身分証明書がある方	①官公署が発行した写真付きの本人確認書類(運転免許証、パスポート、マイナンバーカードなど)で本人確認をする → 本人が窓口へ持参すると、即日登録できます。	○文書照会にて、本人の意思を確認する (窓口にて2回お越しいただきます) → 窓口にて申請後、役場から印鑑登録をしたい本人あて(住民票住所)に照会書を郵送します。届いた照会書(回答書)と代理人選任届に本人が署名・捺印(登録したい印鑑)し、代理人が窓口へ書類を持参することで登録できます。 ※即日登録はできません。2回目来庁時に登録
	顔写真付きの身分証明書がない方	②女川町で印鑑登録をしている方に、登録申請者が本人に相違ないことを保証してもらう(保証人になってもらう) → 保証人となる方に同行していただき、申請書の保証書欄へ記入・捺印(保証人が印鑑登録している印鑑)してもらう。※即日登録できます ③文書照会にて本人確認をする (窓口にて2回お越しいただきます) → 窓口にて申請後、役場から本人あて(住民票住所)に照会書を郵送します。届いた照会書(回答書)に記入し、持参していただくことで登録できます。 ※即日登録はできません。2回目来庁時に登録	
印鑑登録の手続きに必要なもの		●登録する印鑑 ●本人確認できるもの (官公署が発行した写真付きの本人確認書類がない方は、健康保険証、介護保険証、年金手帳やキャッシュカードなどを2種類) ●登録手数料 新規：300円、再登録：500円 ※③の場合、支払いは2回目来庁時	●登録する印鑑 ●代理人の本人確認できるもの ●代理人の印鑑(認印可) ●登録手数料 新規：300円、再登録：500円 ※支払いは2回目来庁時

●印鑑登録証明書

印鑑登録を行うと「印鑑登録証」が交付されます。印鑑証明書を取得したい場合は、必ず印鑑登録証を持参してください。印鑑登録証がないと本人でも証明書を取得できませんので、ご注意ください。

◆問い合わせ 町民生活課 住民登録係 ☎54-3131(内線153)

国民健康保険

●マイナンバーカードの健康保険証利用(マイナ保険証)のよくある質問をまとめました！

Q 1	保険証はいつまで使えるの？	A 1	令和 6 年 12 月 1 日時点でお手元にある被保険者証は、令和 7 年 7 月 31 日まで使えます。ただし、70、75 歳年齢到達などで有効期限が記載されている場合はその日までです。
Q 2	マイナ保険証(マイナンバーカード)を持っていない場合はどうなるの？	A 2	お手元の被保険者証の有効期限が切れる前に、「資格確認書」を送付します。 資格確認書を医療機関等の窓口で提示することで、これまでと変わらない窓口負担で医療を受けることができます。
Q 3	子どもや障がいのある場合など、本人で本人確認ができないときはどうしたらいいの？	A 3	保護者などの代理人が暗証番号を入力することで代わりに本人確認を行うことができます。
Q 4	マイナンバーカードを常に持ち歩くのは不安です。	A 4	マイナンバーカードの IC チップには、医療情報や税情報などのプライバシー性の高い情報は入っていません。また、第三者がマイナンバーを利用して手続きなどができない仕組みになっているため持ち歩いても安全です。
Q 5	マイナ保険証を利用するメリットはなにがあるの？	A 5	受診の際に、お薬の情報や健診結果の提供に同意すると、医師等からご自身の情報に基づいた総合的な診断や重複する投薬を回避した適切な処方を受けることができます。また、医療費が高額になった際、手続きなしで限度額を超える支払いが不要になったり、確定申告の際の医療費控除申請の手続きが簡単にできたりと、たくさんのメリットがあります。

●マイナンバーカードの健康保険証利用登録方法

スマートフォンなどを利用して「マイナポータル」から登録できるほか、セブン銀行 A T M や医療機関などに設置しているカードリーダーからも登録できます。

登録の際に使用するものはマイナンバーカード・市町村で設定したマイナンバーカードの 4 桁の暗証番号です。

◆問い合わせ 町民生活課 国保年金係 ☎54-3131(内線152・156)

※女川町国民健康保険以外に加入の方は加入している医療保険者または下記フリーダイヤルまでお問い合わせください。

マイナンバー総合フリーダイヤル ☎0120-95-0178

マイナンバーカードに関する手続きを無料で支援しています。

●マイナンバーカードの申請

・QRコード付き交付申請書がQRコード付き通知カードを持参し、総合案内へお越しください。

・申請書を紛失された方は、身分証明書を持参し、町民生活課 住民登録係へお越しください。

※役場で写真を撮るので、写真の準備は必要ありません。

●保険証利用申込、公金受取の口座登録

① マイナンバーカードと暗証番号がわかるもの ② 通帳かキャッシュカードを持参し、総合案内へお越しください。

※公金受取口座…給付金等(年金や補助金、税金の還付)受け取りに利用できる口座で、皆さまに事前登録をお願いしています。登録は基本情報のみ(金融機関名や口座番号)で、預金残高や取引履歴などの監視はできません。

◆問い合わせ 企画課 情報推進係 ☎54-3131(内線245)

手続きにはそれぞれ
必要な書類があります。



国民年金被保険者の方へ

●老齢年金受給の手続きについて

年金を受給するには、本人が年金受給手続き(年金請求)をする必要があります。65歳で受給権が発生する方には「年金に関するお知らせ(ハガキ)」が送付され、その後、受給開始年齢に到達する3か月前に年金請求書が日本年金機構から送付されます。

年金受給までの流れ

①年金の請求書を提出

送られてきた請求書に必要な書類を添付して提出します。必要な書類は受ける年金や家族構成によって異なりますので、分からないときは提出先にご確認ください。

- ▶ 国民年金(第1号被保険者)の加入のみの方 → 住民登録地の市区町村
- ▶ 厚生年金に加入していたことがある方 → お近くの年金事務所

②年金証書を受け取る

年金を受ける権利の証明として交付されるのが年金証書です。年金証書には基礎年金番号が記載され、年金受給後の各種届出に必要となるため、大切に保管しましょう。

③送金 金融機関を通じて年金が支払われます。偶数月の15日に、前月および前々月の年金が振り込まれます。

老齢基礎年金の受給開始年齢について(繰上げ受給・繰下げ受給)

老齢基礎年金は原則65歳からの受給ですが、希望により60歳から65歳になるまでの間に減額された年金を受けたり、66歳以降に増額された年金を受けたりすることができます。

- ▶ 繰上げ受給(60歳から65歳になるまでの間に年金を受給する)
 - … 1か月早く受け取るごとに0.4~0.5%減額
- ▶ 繰下げ受給(66歳以降に年金を受給する)
 - … 1か月遅く受け取るごとに0.7%増額

どちらの場合も、一度請求すると、減額・増額率は一生変わりません。繰上げ受給の場合は、通常の受給年齢(65歳)になっても減額された年金額となるため、請求する際はよく考えて行いましょう。

◆問い合わせ 町民生活課 国保年金係 ☎54-3131(内線152・156)
石巻年金事務所 ☎22-5115

10月は食品ロス削減月間

●女川町食品ロス削減プロジェクト

食品ロスとは、食べられるのに捨てられてしまう食品のこと。大切な食べ物を無駄なく食べきりましょう。



●生ごみ処理容器購入に補助があります

生ごみをそのまま燃えるごみで捨ててしまうと処理費用が高くなり、結果的に町民の皆さんの負担が高くなります。生ごみ削減のため、「生ごみ処理容器」を設置する方に購入費用の補助をします。

生ごみ処理容器で減量化したものは、有機肥料として使えます。町民農園などでもぜひご活用ください。

交 付 条 件	○女川町内に住所または事業所があり、家庭などから排出される生ごみの処理のために活用すること。 ○町内に所在する販売業者から処理容器を購入すること。 ○1世帯(1事業者)に対し1基。ただし、簡易式容器については1世帯2基まで。
補助金の額	電気式の場合 購入金額の1/2の額で、限度額25,000円 簡易式の場合 購入金額の1/2の額で、限度額 3,000円

◆問い合わせ 町民生活課 環境係 ☎54-3131(内線164)



10月の
行事予定

子育て支援 センター

役場1階 ☎24-9341

※各イベントの予約、問合せは子育て支援センターまで。

●ちびっこ運動会

- ◆日時 10月17日(木) 午前10時30分～
- ◆内容 家族や友達と運動会ごっこをして遊びましょう。
- ◆予約 要(10組程度)
※申込期間 10月1日(火)～7日(月)

●親子歯科教室

- ◆日時 10月30日(水) 午前10時30分～
- ◆内容 健康な歯をつくる為にはどんな事が大切かお話を聞いたり正しい歯の磨き方を教えてもらいましょう。
- ◆講師 歯科衛生士 尾形 藍氏
- ◆予約 要(7組程度)
※申込期間 10月15日(火)～21日(月)

- ◆開館日 月～金曜日
午前9時～午後5時
- ◆休館日 土・日・祝祭日、年末年始
- ◆利用料 無料
- ◆持ち物 水分補給用の飲み物
ハンカチ
※行事ごとに追加の持ち物がある場合があります

≪10月の土曜開館≫

- ◆日時 10月19日(土)
午前9時～午後4時30分
(お片付け)
- ◆内容 自由遊び

町立保育所の 入所児童を 募集します

令和7年度からの入所申込受付を次のとおり行います。新たに入所を希望される方は指定日時に受付場所へ申込書類を提出してください。継続入所を希望の方は、指定日時に受付場所へ申請書類を提出してください。

※今年度から、継続入所の方のみ「ぴったりサービス」でオンライン申請ができるようになりました。

- ◆入所基準 保護者のいずれもが就労・出産・重度の疾病・障がい・介護等の状態にあり、かつ、同居の親族その他の者が保育をすることができないと認められる児童

◆申込手順

	新規入所	継続入所
書類配布場所	各保育所・役場健康福祉課(役場庁舎1階) ※保育所ホームページから様式を印刷できます。	各保育所 ※継続入所児童には 保育所から申込書類を配布
配付期間	9月30日(月)～10月11日(金)の平日午前8時30分～午後5時	

◆申込期日・場所

	提出期日	提出場所
しおかぜ保育所	10月21日(月)午前9時～午後6時	しおかぜ保育所
第四保育所	10月24日(木)午前9時～午後6時	第四保育所
広域入所	10月25日(金)午前9時～午後5時	役場健康福祉課
ぴったりサービス ※継続入所のみ	9月30日(月)～10月18日(金)	オンライン申請後、必要書類を保育所か 子育て支援係に提出

【新規入所の方へ】

町内保育所へ新規申込みの方は、保育所長との面談を行います。申請書提出の際に親子でご来所ください。
仕事の関係でどうしても都合がつかない方は、下記問合せ先まで事前にご連絡ください。
(最終受付日：10月31日(木))

- ◆入所決定 12月末ごろに郵送で通知します。
- ◆問い合わせ 健康福祉課 子育て支援係 ☎54-3131 (内線145)

●保育所施設見学会を開催します

新規申込みの方を対象に、10月15日(火)に保育所施設の見学会を開催します。参加希望の方は上記問い合わせ先までお電話いただくか、申込書類の受取時にお申し出ください。



保健だより

ぜひ、受診ください

検診を受けましょう！(総合健診・大腸がん検診)

総合健診・大腸がん検診対象者で、町の集団検診を受けられなかった方は下記の期間に個別受診できます。自身の健康を確認のため、対象の方はぜひ受診してください。

- 日 程 12月20日(金)まで
- 場 所 女川町地域医療センター
- 検診内容

検診内容		対象者
総合健診	特 定 健 診	女川町国民健康保険加入者のうち40～74歳の方
	1939 健 診	19～39歳の方
	後期高齢者健診	後期高齢者医療制度加入者の方
	前立腺がん検診	50歳以上の男性の方
	肝炎ウイルス検診	40歳以上で過去に受診したことがない方
大 腸 が ん 検 診		40歳以上の方

※検診の対象年齢は、令和7年3月31日基準です。

- 注意事項
 - 予約制です。事前に女川町地域医療センター(☎53-5511)に直接お申込みください。※大腸がん検診を受診される場合は、専用の検査キットを女川町地域医療センターから受け取り受診してください。
 - 受診票、保険証、検診料金(集団検診と同じ)を必ずお持ちください。
 - 受診票は、集団検診で発行した受診票を利用できます。受診票を持っていない方は、問合せ先までご連絡ください。
 - 土曜日は検診をしていません。

◆問い合わせ 健康福祉課 健康対策係 ☎54-3131(内線131～136)

精神保健福祉相談のお知らせ

毎日をいきいきと過ごすには、身体はもちろん心の健康も大切です。やる気が出ない、眠れないなど心の健康が心配な方やご家族もお気軽にご相談ください。相談内容について秘密は守られます。事前予約制ですので、ご相談のある方は下記までご連絡ください。

相談会名	日 時	相談担当	会 場
思春期・ひきこもり相談	10月8日(火) 午前10時～午後4時	鈴木 啓子 (精神科医師)	石巻合同庁舎2階 一般診察室
その他の精神保健福祉相談	10月11日(金) 午後2時～5時	虎岩 武志 (精神科医・こだまホスピタル)	石巻合同庁舎2階 診察室等
アルコール関連問題等相談	10月18日(金) 午前10時～午後3時	斎藤 光央 (精神保健福祉士・東北会病院)	石巻合同庁舎2階 一般診察室等
その他の精神保健福祉相談	10月24日(木) 午後2時～5時	伊藤 健太郎 (精神科医・いとう心療クリニック)	東松島市 保健相談センター

◆問い合わせ・申込み先 東部保健福祉事務所(石巻保健所・石巻市あゆみ野5丁目7番地)
母子・障害班 ☎95-1431

新型コロナウイルスワクチン接種費用助成



●高齢者の新型コロナウイルスワクチン接種対象者

①満65歳以上の方

②満60歳以上65歳未満の方で、心臓、腎臓、呼吸器等に障害がある方

(身体障害者手帳1級相当の方は、健康福祉課健康対策係で予診票を発行しますので、身体障害者手帳を持参のうえ、窓口までお越しください。)

●接種期間 10月1日(火)～令和7年1月31日(金)

●自己負担額 3,000円

※生活保護受給者は、自己負担金が免除です。事前に全額助成証明書を交付しますので、生活保護受給者証を持参のうえ、役場健康福祉課健康対策係で証明書発行手続きをしてください。

●接種回数 1回

●接種方法 ①予診票(やまぶき色)を確認します。

※65歳以上の方には、9月末に通知と予診票を送付しています。

※10月1日～12月31日の間に65歳になる方は誕生月の月末に予診票をお送りします。予診票が届く前に予防接種を受けると全額自己負担になるのでご注意ください。

②ご希望の医療機関に予防接種の予約をしてください。

(女川町地域医療センターも予約が必要です。)

③予診票を持参し、病院で予防接種を受けてください。

●中学3年生の方を対象に新型コロナウイルスワクチン接種の助成を行います

●対象者 令和6年度に中学3年生の方

●自己負担額 3,000円(自己負担額を含め、窓口で全額を支払ってください。)

●接種から助成までの流れ

①医療機関でワクチンを接種し、一度全額窓口で支払ってください。

②接種後に医療機関で発行される領収書を役場健康福祉課窓口にお持ちいただき、申請してください。

③申請の口座に自己負担額3,000円を差し引いた額を振り込みます。

※自己負担額を含めた全額を一度医療機関に支払うことになりますのでご注意ください。

◆問い合わせ 健康福祉課 健康対策係 ☎54-3131(内線131～136)

骨髄バンク推進月間



10月は骨髄バンク推進月間です。毎年数万人が白血病などの重い血液の病気と診断され、そのうち2,000人近くの方が骨髄バンクドナーからの移植を望んでいます。1人でも多くの方を救うためには、より多くの骨髄バンク登録が必要です。ぜひ、あなたのご協力をお願いします。

●ドナー登録できる方 18歳から54歳までの健康な方で、男性45kg以上・女性40kg以上の方(諸条件あり※)

●登録場所 県内保健所、献血ルームなど

※骨髄移植などの詳細は、公益財団法人日本骨髄バンク公式サイトをご覧ください。



高齢者・子ども対象

インフルエンザワクチン予防接種費用助成

●高齢者のインフルエンザ予防接種対象者

①満65歳以上の方

②満60歳以上65歳未満の方で、心臓、腎臓、呼吸器等に障害がある方

(身体障害者手帳1級相当の方は、健康福祉課健康対策係で予診票を発行しますので、身体障害者手帳を持参のうえ、窓口までお越しください。)

●接種期間 10月1日(火)～令和7年1月31日(金)

●自己負担額 1,500円

※生活保護受給者は、自己負担金が免除です。事前に全額助成証明書を交付しますので、生活保護受給者証を持参のうえ、役場健康福祉課健康対策係で証明書発行手続きをしてください。

●接種回数 1回

●接種方法 ①予診票(空色)を確認します。

※65歳以上の方には、9月末に通知と予診票を送付しています。

※10月1日～12月31日の間に65歳になる方は誕生月の月末に予診票をお送りします。予診票が届く前に予防接種を受けると全額自己負担になるのでご注意ください。

②ご希望の医療機関に予防接種の予約をしてください。

(女川町地域医療センターは予約不要)

③予診票を持参し、病院で予防接種を受けてください。

●子どものインフルエンザ予防接種対象者 生後6か月～18歳

予防接種を希望される方は、事前に健康福祉課健康対策係で助成申請をしてください。

●対象者・自己負担額・助成回数

対象者	自己負担額	助成回数
6か月以上13歳未満	1回につき 1,000円	1人につき2回
13歳以上18歳まで		1人につき1回

●助成期間 10月1日(火)～令和7年1月31日(金)

●対象医療機関 女川町地域医療センター

●接種の方法 ①役場健康福祉課健康対策係で任意予防接種費用助成申請をします。

②助成決定した方に対し、予防接種の予診票を交付します。

③女川町地域医療センターへ予診票を持参し、予防接種を受けます。

●持参するもの 母子手帳

●申請受付先 女川町健康福祉課健康対策係 窓口3・4番
月～金曜日(平日のみ)午前8時30分～午後5時15分

◆問い合わせ 健康福祉課 健康対策係 ☎54-3131(内線131～136)

女川町公式ライン
始めました！！友達登録は
右のQRコードから

◆ラインでは町内情報を発信します。

町民農園利用者募集中!!

- ・1区画あたり16㎡
- ・年額6,000円
- ・作物を育ててみませんか
- ・詳しくは公式ウェブサイトか
役場産業振興課までお問い合わせください。



みんなで支え合い、暮らし続けるまちづくりにむけて **第4回** 新しい福祉計画を策定しました！

～高齢者福祉計画(第10次)・介護保険事業計画(第9期)の
具体的な施策をご紹介します～

先月号の基本目標のご紹介に引き続き、具体的な施策を抜粋してご紹介します。

基本目標の1「明るく元気な人づくり・地域づくり」の施策として 「高齢者保健事業と介護予防事業の一体的実施」を進めます。

取組①健康課題がある方に対して個別支援を行います。

(「ハイリスクアプローチ」と言います。)

取組②健康課題の有無に関係なく多くの町民が健康について学習できる場を設け、介護予防に繋がります。

(「ポピュレーションアプローチ」と言います。)

この2つを進めることで健康について相談・学習しながら、介護予防に取り組みます。

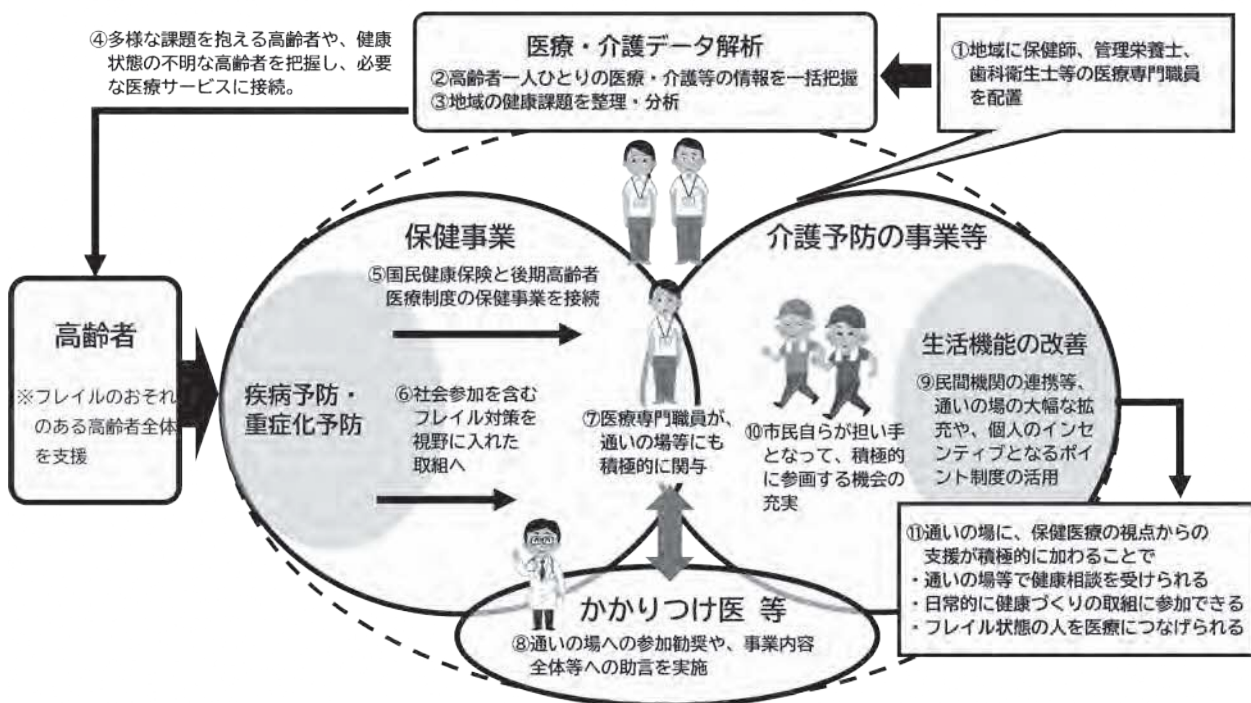

基本目標の2「住み慣れた地域での暮らしを継続する仕組みづくり」の 施策として「認知症施策の総合的な推進」を進めます。

女川町の人口1人当たりの認知症サポーター養成数は、全国や宮城県全体よりも高い割合です。今後はさらに施策を充実させ、多様な世代の認知症サポーターを養成することが重要です。また、地域包括支援センターが中心となって住民と専門職で「チームオレンジ」を結成し、これまでの地域の見守り体制の整備や行方不明になっても地域の協力で発見につながる徘徊SOSネットワークとも連携して認知症の方を支援していきます。

認知症があってもなくても、尊厳と希望をもちながら、安心して住み慣れた地域で生活が続けられるよう、町民ぐるみで構築する総合的な支援体制、地域づくりを進めていきます。

取組①「認知症の人・家族の視点に立った交流支援」

取組②「認知症サポーター養成講座の充実とチームオレンジの発足活動支援」

取組③「認知症地域支援推進員の配置と活動推進」

取組④「かかりつけ医・専門医による相談の充実」

取組⑤「認知症の初期集中支援チームの設置と活動の推進」

女川町地域医療センターからのお知らせ

インフルエンザにならないために

予防の基本は、流行前に予防接種をすること、外出後は手洗いをすること、流行時は人ごみを避けること、マスクを着用することなどです。日頃からバランスの良い食事と十分な休養をとり、ウイルスに対する抵抗力を高めることも大切です。

～インフルエンザ予防接種の実施について～

◆**予防接種期間** 10月1日(火)～令和7年1月31日(金)
※ワクチンが無くなり次第終了になります。

◆**受付方法** 予約不要

◆**受付時間** 月～金 午前8時30分～11時
午後1時30分～4時(イブニング外来の金曜日は6時まで)
土曜日 午前8時30分～11時(診療のある日に限ります)

◆**注意事項** 町内在住の65歳以上の方は役場から問診票が送付されますので来院時にお持ちください。
町内在住の生後6か月～18歳までの方は、役場健康福祉課健康対策係で事前申請が必要です。(平日のみ対応)
中学生までは保護者が同伴の上、必ず母子手帳を持参ください。
15歳以上の高校生から18歳未満までの方については、接種日当日に保護者が同伴できない場合は同意書が必要です



◆**予防接種料金** 13歳未満 3,000円 13歳以上 4,500円
※助成額、年齢によって自己負担額が変動する場合がございます。

10月の 外来診療科・診療日		診療受付時間						
		午前8時30分～11時30分 午後1時30分～4時30分						
診療科	総合診療		小児科		心療内科	眼科	整形外科	皮膚科
	午前	午後	午前	午後	午後 完全予約制	午後	午前	午前
月	●	●	●	●	—	—	—	—
火	●	●	●	●	●	—	—	—
水	●	●	●	●	—	—	—	—
木	●	●	●	●	—	※●	●	—
金	●	●	●	●	—	—	—	●
土	12日	—	12日	—	—	—	—	—

10月の巡回診療

出島集会所	9日(水)
江島集会所	16日(水)

予約制です。
外来受付までご連絡ください。

イブニング外来について

日時：10月18日(金)
受付：午後4時30分～6時30分

予防接種の受付は午後6時まで

10月の休診について

10日(木)眼科休診
26日(土)停電作業に伴い休診

本年12月2日から現行の健康保険証は発行されなくなります。マイナンバーカードをお持ちの方は、次回ご持参くださいますよう、ご協力をお願いします。

■総合診療外来

- 小児科医師による診療は水曜日のみ、受付時間は【午前】10時30分まで【午後】4時までです。水曜日【午前】10時30分以降【午後】4時以降と水曜日以外は内科医師の診療になります。乳児健診の方は水曜日にお越しください。
- 診察日は都合により変更する場合がありますので、事前にお問い合わせください。

女川町地域医療センター(輝望の丘) ☎53-5511

女川町地域医療センターは町の施設で、管理運営は指定管理者が行っています。

START! ONAGAWA

28

地域包括支援センターだより

今月の
テーマ

住み慣れた地域で暮らし続けるために その⑦

人生を自分らしく生きることは、介護の有無に関わらず誰もが望むことです。しかし、現実には高齢者の人権を侵害する「高齢者虐待」が問題となっています。辛くても不満があっても、声を出せない人がいます。

【身体的虐待】

つねる、蹴る、ベッドに縛り付ける、部屋に鍵をかける など

【心理的虐待】

暴言や無視、子ども扱いする、恥をかかせる など

【介護放棄(ネグレクト)】

劣悪な環境で放置する、十分な食事を与えない、けがや病気をしているのに病院に連れて行かない など

【経済的虐待】

本人のお金を無断で使う、必要なお金を使わせない など

【性的虐待】

人前でおむつ交換や着替えをして恥ずかしい思いをさせる など

高齢者
虐待
とは

▲虐待をしている人に自覚がない場合や
些細なことが積み重なって問題が深刻化すること…

▲介護を一人で抱え込み気持ちに余裕がなくなる、
誰にも相談できず孤立してしまうなどで
虐待につながってしまうことも…

★虐待を未然に防ぐには、普段から地域で声を
かけあい、高齢者と家族が孤立しないように
見守ることが大切です。

★「虐待の可能性がある」「何かおかしい」と思っ
たら、役場又は地域包括支援センターにご連
絡ください。

高齢者
虐待を
防ぐ
には…

もの忘れよろず相談所

ほっとカフェにお立ち寄りください！

ご自身やご家族の物忘れや認知症状など年齢
とともに出てくる様々な症状について、相談し
たり、お話したり、ゆっくり過ごしませんか？

お越しの際はマ
スクの着用をお
願います。

日 時：10月16日(水) 午後1時30分～3時30分

場 所：地域福祉センター 多目的室

参加費：100円(お茶菓子代)

内 容：楽しく脳トレや交流 など



お気軽に
ご参加ください！

- ★入退室自由ですので、お気軽にご参加下さい。
- ★日程や場所に変更する場合がありますので、社会福祉協議会ホームページをご確認頂くか、直接地域包括支援センターまでご連絡下さい。

Information インフォメーション

女川町地域包括支援センター
☎53-2272

(地域福祉センター1階、
地域医療センター向かい)

高齢者のための総合相談窓口です。住
み慣れた地域での暮らしを継続できるよ
う、社会福祉士、主任ケアマネジャー、
保健師の資格をもつ職員が、介護、介護
予防、権利擁護、介護認定、認知症、そ
の他ご心配なことなど、ご相談に応じます。



このまちで
元気に暮らす

い
そ
ろ
ろ



10月の遊びサロン

※マスクの着用を
お願いします。

午前の部(9時30分～11時30分)

行政区	実施日	担 当
大原北	3日(木)	ぱんぷきん
石 浜	7日(月)	健 生
女川北	8日(火)	健 生
大原南	17日(木)	健 生
旭が丘	17日(木)	健 生
女川南	22日(火)	ぱんぷきん

午後の部(1時30分～3時30分)

行政区	実施日	担 当
大 沢	7日(月)	健 生
上 1	7日(月)	健 生
針 浜	21日(月)	健 生
上 3	23日(水)	ぱんぷきん

※大原北・女川北・石浜・大沢は、ミニ栄養講座あり

徘徊SOSネットワークをご存知ですか？

情報を事前登録し、行方不明になった際に消防や郵便局、商店など各協力団体が情報共有して捜索し、早期発見につながる仕組みです。

【申請から利用までの流れ】

- ①申請(役場健康福祉課長寿介護係)
- ②本人の行方がわからなくなったら、
家族が女川交番(石巻警察署)へ連絡
- ③女川交番より協力団体へ捜索を依頼
- ④協力団体が発見した場合、警察へ連絡
- ⑤警察から家族へ報告

【日頃の対策として】

- よく持ち歩くカバンや杖、衣類に名前や連絡先を書く。
- ご近所や交番、よく行く商店などに状況を話しておく。

認知症に限らず、地域で「顔なじみの関係」
を作ることが安心な暮らしにつながります。
日頃のつながりを大切にしましょう！

Vol.57



We create a new fun for a new active lifestyle.

Cobaltore
ONAGAWA

まだ、夏の暑さが残る中、コバルトーレは社会人サッカーの全国トーナメント大会「全国社会人サッカー選手権大会」(全社)への出場をかけて、福島県相馬市で行われた東北予選会に出場しました。リーグ戦を共に戦うチームを相手に、厳しい試合展開となりましたが、トーナメントを勝ち進み東北第一代表として10月に滋賀県で行われる全社本戦への出場権を獲得しました。

全国社会人サッカー選手権大会とは?!

コバルトーレの今季最終目標はアマチュア最高峰リーグ「日本フットボールリーグ」(JFL)への昇格です。全社は上位チームにJFL昇格チームを決める、全国地域サッカーチャンピオンズリーグ(11月開催)への出場権が与えられる大会です。

■全社東北予選会 1回戦(8月25日) vs盛岡ゼブラ 11-0 勝利



全カプレーの池田選手



高さを発揮した田中選手



技ありシュートの吉田選手

■全社東北予選会 2回戦(8月31日) vsみちのく仙台FC 3-1 勝利



須田選手が決めて喜ぶ選手達



安定した守備の小坏選手



ドリブルで攻める船木選手

■全社東北予選会・決勝(9月1日) vs一目千本桜FC 3-2 勝利



積極的に攻撃を仕掛けました



勝ち越しゴールを喜ぶ選手達



本戦の応援もお願いします

いよいよ、リーグ戦は終盤へ。10月13日の最終戦は弘前(9月10日現在1位)とWACK女川スタジアムで対戦です。ぜひ、応援にご来場ください。

▽第16節 9月29日 vs 一目千本桜FC 仙台大学グラウンド 11時キックオフ

▽第17節 10月6日 vs ボゴーレ.D.津軽FC 東奥義塾高等学校(弘前市) 11時キックオフ

▽第18節 10月13日 vs ブランデュー弘前FC WACK女川スタジアム 14時キックオフ

●特殊詐欺電話撃退装置の貸し出しについて

石巻警察署では無料で撃退装置をお試しいただける貸し出し用の撃退装置を用意しています。

少しでも興味のある方はお気軽に問い合わせください。また、石巻地区防犯協会連合会では、女川町、石巻市、東松島市に居住の満65歳以上の方で、特殊詐欺撃退機能付き電話機等を購入の方に対し、一律3,000円の補助金の交付事業を行っています。

詳しくは同連合会事務局である石巻警察署生活安全課まで問い合わせください。

◆問い合わせ 石巻警察署 生活安全課生活安全係 ☎95-4141

令和6年 石巻警察署管内特殊詐欺被害状況

	件数	被害金額
令和6年7月末時点	6件	11,461,000円
前年同期比	±0件	+4,107,000円

●そのサイト、大丈夫？

ネット通販で商品を購入する前に確認を！

事例

「インターネットでの買い物をする機会が増え、インターネット通販でのトラブルの相談が多くなっています。インターネット通販で商品を購入する前に以下について確認しましょう。

こんな通販サイトに要注意！

- ☐ サイト内の日本語が正しく表記されていない
- ☐ 市場では希少なものがこのサイトでは入手可能となっている
- ☐ ブランド、メーカー品で価格が通常より安い
- ☐ 支払方法が限定されている。振込先の銀行口座の名義が個人名である
- ☐ キャンセル、返品、返金のルールがどこにも記載されていない
- ☐ サイト上に事業者の名称、住所、電話番号が明確に表記されていない など



☆もし注文を進めてしまったら、注文確定前に「**最終確認画面**」を**スクロール**して最後まで確認しましょう。
最終確認画面は**スクリーンショットで保存**しましょう。

☆万が一購入後、商品が届かないなどのトラブルにあった場合は、すぐに決済関連事業者(クレジットカード会社、銀行など)に相談しましょう。

消費生活相談員からひとこと

インターネット通販で最近増えているトラブルが、「在庫がないので返金したい」と言われ、〇〇ペイ等のコード決済を案内され、返金手続きを誘導されているうちに、「返金」してもらわずに、いつの間にか「送金」してしまっていたというものです。返金詐欺に注意しましょう！

**** 困ったときは、町の消費生活相談員にご相談ください ****

問 産業振興課 消費生活相談員デスク ☎54-3131(内線682)

水産物の放射能測定結果

女川町では、女川魚市場に水揚げされた水産物について、宮城県の簡易測定器と東北大学から提供された連続個別非破壊放射能システム等を使用し、放射能を測定しています。8月1日～29日までの測定結果は、以下のとおり。

◆検体数・測定結果

9種類31検体、すべてにおいて、厚生労働省が定める一般食品の基準値100ベクレル/kgを下回りました。

(検体全て測定下限値以下・不検出)

◆測定機器

○EMFジャパン(株)

ガンマ線スペクトロメータ(EMF211型)

○東北大学

連続個別非破壊放射能システムA01型
非破壊式食品放射能測定装置

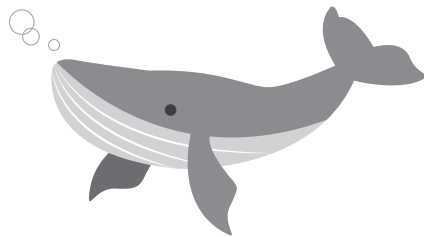

空間放射線量率の測定結果

東京電力(株)福島第一原子力発電所事故に伴う放射性物質の対応として宮城県から簡易型放射線測定器を借用し、学校の校庭、保育所の庭、役場庁舎前などの空間放射線量を測定しています。



小中学校での計測

◎測定結果(単位:マイクロシーベルト/時)
(8月9日～9月12日)

施設名	測定値
しおかぜ保育所所庭(0.5m)	0.05
第四保育所所庭(0.5m)	0.07
小中学校校庭(0.5m)	0.05
小中学校校庭(1.0m)	0.05
第二多目的運動場(1.0m)	0.06
役場庁舎前(1.0m)	0.04-0.05

※全ての施設で、年間の追加被ばく線量1ミリシーベルトに相当する空間放射線量率1時間あたり0.23マイクロシーベルトを下回っていました。

放射線に関する正しい知識を身に付けよう！

食品の基準値って世界共通なの？

食品の基準値は世界共通のものなのでしょうか？

答えは...「国によって違う」です。

下の表を見ると、日本の基準値はほかの国と比べると、とても厳しい基準になっているのが分かります。ただし「食品による被ばく線量を年間何ミリシーベルトにしているか」「食品の何%が汚染されていると仮定するか」によって、基準値は違ってくるため、単純に「基準値が低いから安全」「基準値が高いから安全でない」というわけではありません。

例えば、日本とEUを比べてみると、年間の被ばく線量はどちらも1ミリシーベルトですが、汚染の割合は日本が50%で、EUが10%となっています。そのため、基準値に違いがあるのです。

核種	食品群	各国	日本	米国	EU
放射能セシウム (ベクレル/kg)	乳児用食品		50	1,200	400
	牛乳		50		1,000
	飲料水		10		1,000
	一般食品		100		1,250
食品基準値の考え方			被ばく線量が年間1ミリシーベルト以内になるように設定。一般食品は50%、飲料水と牛乳と乳児用食品は100%が汚染されていると仮定して算出。	被ばく線量が年間5ミリシーベルト以内になるように設定。食品中の30%が汚染されていると仮定して算出。	被ばく線量が年間1ミリシーベルト以内になるように設定。食品中の10%が汚染されていると仮定して算出。

出典：「原子力・エネルギー図面集」

お知らせ

測定結果は、放射線・放射能に関するポータルサイト「みやぎ原子力情報ステーション」でも公開しています。

◆このページに関する問合せ先 役場企画課原子力対策係
☎54-3131内線252

女川から全国へ!!

全国大会・東北大会に女川町から出場しました!

- ①名前・学校(出身学校)
②出場大会 ③開催地 ④開催日程

- ①木村心海さん・女川小学校6年生
②NPBガールズトーナメント2024
全日本女子学童軟式野球大会
③石川県金沢市民野球場ほか
④7月27日～8月1日

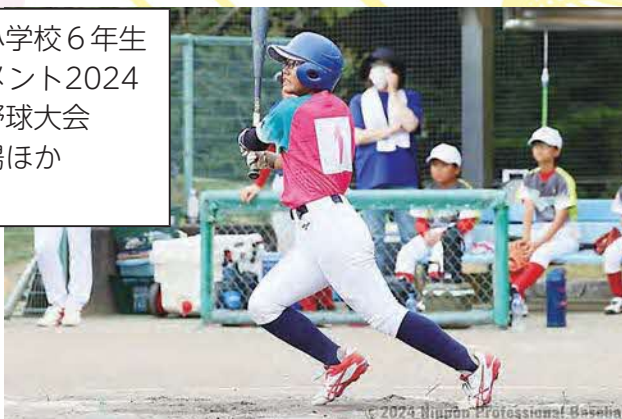

- ①橋野一颯さん・
聖和学園高校2年
(女川中学校)
②JFA第11回全日本U-18
フットサル選手権大会
③静岡県浜松アリーナ
④8月1日～4日



- ①八巻朋子さん・東北高校1年生(女川中学校)
②令和6年度全国高等学校総合体育大会
水泳競技大会
③佐賀県SAGAサンライズパーク
④8月17日～20日



↑写真左

- ①高橋莉生さん・女川中学校3年生
②令和6年度全国中学校体育大会
第55回全国中学校柔道大会
③長野県長野県立武道館 ④8月20日～23日

←写真中央

- ①内村有生七さん・女川中学校3年生
②令和6年度東北中学校体育大会
第47回東北中学校柔道大会
③福島県いわき市立総合体育館
④8月4日～6日

↘写真右

- ①平塚稜大さん・女川中学校3年生
②令和6年度東北中学校体育大会
第47回東北中学校柔道大会
③福島県いわき市立総合体育館
④8月4日～6日

- ①槻木澤玲心さん・石巻高校3年生(女川中学校)
写真右
②令和6年度全国高等学校総合体育大会
ヨット競技大会
③和歌山県和歌山セーリングセンター
④8月12日～16日





【女川町の魅力発信 その⑦】

女川小学校 6年生 鈴木 碧虎^{あおと}

「感謝の気持ちを言葉に出して、素晴らしい人間に育ってほしい」

“女川小学校子ども写真家探検隊”では、子どもから見た「女川町の魅力」を写真とともに発信しています。今回は、女川魚市場社長の加藤實さんにインタビューしました。

加藤實さんは、女川町生まれ。小さい頃は、学校が終わるとみんなで集まって布で作った“つぎボール”で野球をしていたのが思い出。高校を卒業し、東京のワイシャツ会社に就職されましたが、実家の手伝いをするために女川にもどり、その後、平成18年から市場で働き始めました。

仕事をしてきて、職員が頑張ってくれて、今の市場の形を作ってくれたことがうれしく、チーム女川で協力し合うところが大好き。従業員が楽しく働く魅力ある職場だと言います。みんなの協力のおかげで、今があるそうです。東日本大震災後も、みんなで前向きにやってきたので、仕事をしてても全然疲れないと聞いて、社長さんは、海や市場、働く人たちが本当に大好きなんだなあと思いました。チーム女川と言うのもカッコいいです。

女川魚市場の特徴は、無駄がない設計で、空調を使わないので経費削減につながるそうです。ぼくは、経費や、環境のことも考えて女川のために色々な対策をしてすごいと思いました。

ぼくが聞きたかった、女川でたくさん水揚げされる魚は、養殖銀鮭や秋刀魚で、最近海水温度が上がっているため、北から来る魚が減っていることも教えてもらいました。これからの女川町は、たくさんの魚を受け入れる港になってほしいそうです。

ぼくは、防波堤がなく、海の良く見える景色が大好きで、展望台から見る初日の出の景色が一番好きだと言ったら、加藤さんも大好きなそうで、夜の浜から見る女川の夜景もきれいなことや、防波堤を作らなかったのは、港を広く使うためだと教えてもらいました。

ぼくたち、女川小学校の児童には「感謝の気持ちを忘れず、言葉に出すことで心がつながる。女川のために素晴らしい人間になってほしい」とエールを送ってくれました。

ぼくは、将来は建築士になって、いろんな家を作ってみたいです。獅子や太鼓のバチも自分で作ってみんなに使ってみたいです。加藤さんから、県内の魚市場や魚のことをたくさん聞くことができとても良かったです。



広告について

広報おながわと女川町公式ウェブサイトに掲載された広告は、審査の上掲載していますが、掲載した内容について町が責任を負ったり、保証するものではありません。

事業や広告の内容につきましては各広告主にお問い合わせください。



女川町の人口

令和6年
8月31日現在

総数	5,868人	(13人)
男性	2,873人	(一3人)
女性	2,995人	(16人)
世帯数	3,059世帯	(16世帯)

(一)内は前月比

編集後記

今月の表紙は、サンマの今季初水揚げの様子でした。5年前から3年前にかけて撮影に行っていましたが、今回が最速。日の出が早いので写真が明るく撮れます。10月の秋の祭り(サンマ焼きがありますよ!)が楽しみで待ち遠しいです。ちなみにこの編集後記を書いている時点ではまだ今季のサンマを食べられていません。早く食べたいなあ。(佐藤)



◆皆さんの食卓ではもう出ましたか？

広報 おながわ 10月号

編集
発行

〒986-2265 宮城県牡鹿郡女川町女川一丁目1番地1
女川町役場総務課秘書広報係 ☎0225-54-3131 内線213

女川町公式ウェブサイト HP <https://www.town.onagawa.miyagi.jp/>

