

広
報

おながわ

12

2020
December
vol. 1075

今月のトピックス

- ◆ 町民文化祭 2
- ◆ 町政功労者表彰受賞者をご紹介 4
- ◆ 町職員募集 10
- ◆ 「民謡をたずねて」 観覧募集 11
- ◆ マイナポイント新聞 16
- ◆ マイナンバーカード交付時間の延長 18

駅前ではカエデが紅葉しています。カエデの紅葉を撮影していた時、種があることに気づき、女川つながる図書館にもある「木のタネ検索図鑑-同定・生体・調査方法-」で調べたらどうやらイロハモミジのよう？興味のある方はぜひ図書館へ！



第四十五回

女川町民文化祭

令和二年十一月八日～十四日
女川町生涯学習センター

第四十五回女川町民文化祭が開催されました。
今年度は、新型コロナウイルス感染症対策のため、ステージ発表は中止となり、展示のみの開催となりましたが15団体・6個人(出展数約1,000点)の出展があり、たくさんの方々に来場いただきました。

開会式



菊花・盆栽の展示

今年も立派な盆栽がなりました

体験教室の様子

陶芸教室

粘土教室

アロマオイル
キャンドル

町内の子供たちの絵画



作品展示の様子



書道や絵画の作品もたくさん出展していただきました



地域医療センター 通所リハビリのみなさんも出展してくれました



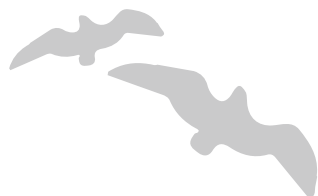

～地域の発展に永く貢献～

令和2年

町政功労者表彰式

11月3日文化の日に、「令和2年女川町町政功労者表彰式」を開催しました。新型コロナウイルス感染症対策のため、式では例年、出席者全員で町民憲章を朗読していましたが、司会者のみ朗読する形にするなど感染拡大防止に努めました。須田町長の式辞に続いて本町の自治・保健衛生・消防防災・水道の各分野で長年功績のあった8名に、表彰状と記念品が贈られました。その後、受賞者を代表して阿部進一さんが謝辞を述べました。

受賞された方々は、次のとおりです。

【敬称略】



◆受賞者を代表して謝辞を述べた阿部進一さん



あべ もとむ
阿部 求
(小乗区)
区長



あべ しんいち
阿部 進一
(旭が丘区)
区長

自治功労



すずき ちよこ
鈴木千代子
(浦宿三区)
水道料金収納受託者

水道功労



こやま えつこ
小山 悦子
(江島区)
保健推進員

保健衛生功労

女川町民憲章

(昭和56年11月22日制定)

わたくしたちは、うみねこ群れとぶ三陸の美しい豊かな海に夢を求め、歴史と伝統を重んじ、互いに信じあい、助けあって、未来にはばたく創意と活力に満ちた港町女川を築くため、この憲章を定めます。

- 一、わたくしたちは、健康で働き、明るい、豊かな町をつくります。
- 一、わたくしたちは、自然を大切にし、きれいな町をつくります。
- 一、わたくしたちは、きまりを守り、住みよい町をつくります。
- 一、わたくしたちは、としよりを敬い、若い力を育て、希望の町をつくります。
- 一、わたくしたちは、互いに学びあい、文化の町をつくります。



◆受賞されたみなさん。
おめでとございます！

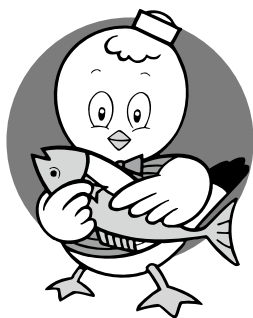

さいとう けいじ
齊藤 桂次
(旭が丘区)
消防団員



ちとせ まさじ
千年 正治
(旭が丘区)
消防団副班長



たかはし としひろ
高橋 敏浩
(石巻市)
消防団部長



きむら きいち
木村 喜一
(上二区)
前 消防後援会長

消防防災功労



どい けんりょう
土井 賢亮
(出島区)
元 民生・児童委員



きむら あきお
木村 昭夫
(針浜区)
石巻地区森林組合
作業班長



あべ りつこ
阿部 律子
(針浜区)
町議会議員



あべ よしみ
阿部 好美
(小屋取区)
統計調査員



きむら えつお
木村 悦雄
(江島区)
消防団分団長



すずき とみお
鈴木 富男
(旭が丘区)
消防団分団長

宮城県では、地方自治・民生・その他県下の各分野において、多年にわたり県政の進展、県民福祉の増進、芸術文化の向上等に寄与された方(団体)で、功績が顕著および他の模範となる方(団体)に対し、年に一度表彰を行っています。今年は次の方々が受賞されました。

宮城県知事表彰

【敬称略】

スターダスト・ページェント2020 海ぼたる

12月6日(日)～令和3年1月5日(火)

午後4時30分～10時 女川駅前広場

※点灯時間は、天候などで変更する場合があります

◆問合せ先 スターダスト・ページェント2020海ぼたる
制作委員会(代表世話人中嶋) ☎54-3131



令和3年 女川町成人式

令和3年1月10日(日) 午後1時30分～

(受付: 1時～) 生涯学習センターホール



◆対象者 平成12年4月2日～平成13年4月1日に出生した方で、女川町に在住している方および過去に女川町に在住していた方などで、女川町の成人式に参加希望の方

◆案内状 12月中旬に発送予定

◆問合せ先 生涯学習課生涯学習係 ☎54-3131内線423

町道の除雪・融雪作業について

町では、安全な交通確保のため、除雪・融雪作業を次の要領で実施します。

作業は緊急車両などが通れるよう、動脈となる幹線道路を優先して行います。町内の建設会社に委託し、限られた機材と作業人員で行いますので、町民みなさまのご理解とご協力をお願いします。

対象路線 ○は優先順位

- ①主要幹線(通学バス・町民バス路線) ②公共施設周辺 ③勾配が急な坂道
④ごみ収集路線(作業可能な時間があつた場合に実施します)

※生活路線は、できる限り地域のみなさまが協力して除雪してください

作業要領

町は**幹線町道**を行い、国道・県道は宮城県が行います。

- (1)道路の両側に除雪しますので、幹線沿いにお住まいのみなさまは、出入口の除雪について協力をお願いします。なお、トラブル防止のため、道路片側への除雪は行いません。
(2)夜間凍結の恐れがある場合、凍結防止剤を主要な道路に散布します。

融雪剤の取り扱いについて

- (1)坂道に使用するため、道路わきに設置します。自宅に持ち帰らないでください。
(2)路面が凍ったら、袋から取り出して散布してください。積もったばかりの雪には効果がありません。凍ったときにお使いください。
(3)融雪剤は塩分が強く危険ですので、**素手で触らないでください。**
散布する際は、手袋をしてシャベルなどでまいてください。
(4)お子さんには絶対に触らせないように、指導してください。
(5)補充が必要な場合は、役場建設課へお知らせください。

◆問合せ先 役場建設課土木係 ☎54-3131内線273



12月の女川つながる図書館情報



「天、共に在り」 アフガニスタン三十年の闘い」 中村 哲著／NHK出版

1984年よりパキスタン、アフガニスタンで支援活動の続け、2019年に殺害された医師・中村哲氏の自伝。壮大な生き方に感銘をうけます。

今月のおすすめ一般書

- ◆魂を磨くと幸せになれる／木村藤子
- ◆ニトリの働き方／似鳥昭雄
- ◆政治家の覚悟／菅義偉
- ◆老人初心者の覚悟／阿川佐和子
- ◆えにし屋春秋／あさのあつこ

今月のおすすめ絵本・児童書

- ◆へいわとせんそう／たにかわしゅんたろう
- ◆ほげちゃんとおともだち／やぎたみこ
- ◆さらにざんねないきもの事典／今泉忠明

当館利用の際の対応や、季節展示、児童展示、企画展示等の予定は新型コロナウイルス感染症の影響により、内容を変更する場合があります。ご理解ください。

- ◆開館時間 月～金：午前10時～午後8時
土日祝：午前10時～午後5時
- ◆休館日 毎月最終水曜日／年末年始

本は10冊まで2週間、DVDは2本まで1週間の貸出ができます。初めて本を借りる場合は身分証明(免許証や保険証)を持参ください。

町有地分譲・貸付のご案内

町では、新しく整備した町有宅地を分譲しています。募集宅地位置、価格など、詳しくは企画課定住・土地利用係までお問い合わせください。

※エリアによって事業用に限り土地の貸付も可能です

◆申込みできる方

以下の条件に該当しない個人および法人(町内・町外の方、被災の有無は問いません)

- 不動産の売買契約締結について、法令上の制限を受けている方
- 納付すべき税金などを滞納している方
- 暴力団員による不当な行為の防止等に関する法律第2条第6号に該当する方

- 募集宅地は、女川町公式ホームページでも詳しくご覧いただけます。

HP <http://www.town.onagawa.miyagi.jp/>

(ホーム > くらしの情報 > 住まい > 女川町町有宅地の分譲、貸付について)

◆申込受付期間

12月1日(火)～15日(火) 午前9時～午後5時

◆申込み・問合せ先

役場企画課定住・土地利用係 ☎54-3131内線233・234

広告



配達承ります!



寿司、丼物、刺身盛り合わせ、鮮魚、加工品など
お気軽にお問い合わせください!

ご注文は、お電話にて承ります。

女川町女川2-66 ハマテラス内

お魚いちば
おかせい

☎0225-53-2739

☎080-2824-6214

町職員の人事行政運営等の 状況を公表します

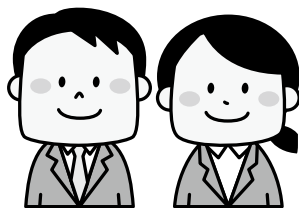

「女川町人事行政の運営等の状況の公表に関する条例」に基づき、平成31年度の町職員の任免や勤務条件などの概要をお知らせします。これらを公表することにより、人事行政の透明性を高め、公平性を確保することを目的としています。

◆問合せ先 役場総務課総務係 ☎54-3131内線212・214

1 任命、職員数に関する状況(平成31年4月1日～令和2年3月31日)

①職員の採用状況(平成31年4月1日採用)

職種区分		人数	試験方法
一般行政職	保育士	1人	市町村職員採用統一試験
	行政職	3人	
一般行政職	行政職	1人	選考試験
	保育士	1人※	
合 計		6人	

※は任期付職員

②職員数(平成31年4月1日時点)

職員	任期付職員	派遣職員(※)
150人	23人	33人

※地方自治体、財務省、文部科学省、復興庁等からの派遣

③職員の退職状況

定年退職	勸奨退職	死亡退職	その他	合計
1人	0人	0人	12人	13人

④再任用職員の採用状況

新規	更新	合計
4人	6人	10人

(平成31年4月1日採用)

2 給与等の状況

①人件費の状況(平成31年度普通会計決算)

人口(※)	歳出額(A)	人件費(B)	人件費率(B)/(A)
6,337人	33,591,019千円	1,141,040千円	3.4%

※平成31年度末の住民基本台帳人口

②初任給の状況

区分	月額
一般行政職	大学卒 180,700円
	高校卒 148,600円
技能労務職	高校卒 146,000円

③職員給与費の状況(平成31年度普通会計決算)

職員数(A)	給与費				1人あたり給与費 (B)/(A)
	給料	職員手当	期末・勤勉手当	合計(B)	
162人	4億2,412万円	1億3,392万円	1億6,809万円	7億2,613万円	約448万円

④平均給料月額と平均年齢(平成31年4月1日現在)

区分	平均給料月額	平均年齢
一般行政職	288,500円	43.1歳
技能労務職	235,000円	50.8歳

⑤職員手当の状況(平成31年4月1日現在)

区分	月額
賞与	期末・勤勉手当 年間4.5月分
その他	地域手当、扶養手当、住居手当、通勤手当、時間外勤務手当、単身赴任手当、宿日直手当、管理職手当等

⑥級別職員数の状況(平成31年4月1日現在、一般行政職のみ)

級数	1級	2級	3級	4級	5級	6級	合計
職務	主事、技師	主事、技師	係長、主査、主幹	課長補佐	課長、参事	課長	
職員数	16人	15人	49人	30人	9人	9人	128人
構成比	13%	12%	38%	23%	7%	7%	100%

⑦特別職の報酬等の状況(平成31年4月1日現在)

区分	町長	副町長	教育長	議長	副議長	議員
給料月額	870,000円	653,000円	609,000円	339,000円	289,000円	274,000円
期末手当	3.4月分					

3 勤務時間とその他の勤務条件の状況

①職員の勤務時間（一般職の標準的なもの）

1週間の勤務時間	勤務時間	休憩時間	週休日	勤務時間の割振変更制度
38時間45分	午前8時30分～午後5時15分	正午～午後1時	土曜・日曜	あり

②年次有給休暇の取得状況（※）

総付与日数	総使用日数	対象職員数	平均取得日数	取得率
約6,705日	約1,731日	181人	約9日	25.8%

※②③とも、復興支援派遣職員分を除いています

③時間外勤務・休日勤務の状況（※）

職員1人あたりの 時間外・休日勤務月平均時間数
16時間

④休暇制度

休暇の種類	概要
有給休暇	年次有給休暇 1年につき最高20日間付与
	病気休暇 負傷・疾病に応じて、必要と認められる期間
	特別休暇 夏季休暇、忌引、結婚休暇、産前・産後休暇等
無給休暇	介護休暇 介護のため勤務しないことが相当である時の休暇
	組合休暇 職員団体の業務・活動等により必要な休暇

⑤育児休業の取得状況

区分	育児休業	育児休業延長
男性	0件	0件
女性	4件	1件

4 分限、懲戒処分状況

①分限処分者数

降任	免職	休職	降給
0人	0人	0人	0人

②懲戒等処分者数

戒告	減給	停職	免職
0人	0人	0人	0人

5 サービスの状況

●営利企業等従事許可の状況

営利企業等の従事の内容	件数
営利目的の私企業を営む会社、その他団体役員、顧問、評議員、当該会社・団体の重要方針決定に参画する上級職員の地位を兼ねる場合	0件
自ら営利を目的とする私企業を営む場合	0件
報酬を得て事業、事務に従事する場合	0件

6 退職管理の状況

退職者数	13人
再任用	1人
民間企業等	2人
地方公共団体	6人
再就職なし	4人
不明	0人

7 研修、勤務成績の評定の状況

①研修の状況

区分	研修科目	参加人数
階層別研修	新規採用職員研修、一般職員研修、監督者研修、管理者研修等	52人
専門研修	実務研修、法務政策研修、ステップアップ研修、専門実務研修、人材留学等	18人

②勤務成績の評定の状況

評定の回数	1回
評定の時期	10月
対象人数	175人

8 福祉、利益の保護の状況

①職員の健康管理等に関する福祉の状況

職員の健康診断	
区分	受診者
定期健康診断	166人
人間ドック	68人
脳検診	0人

②職員の勤務条件に関する措置要求、不利益処分に関する不服申立等の利益の保護の状況

勤務条件に関する措置の要求の状況	該当なし
不利益処分に関する不服申立の状況	該当なし

③公平委員会の業務の状況

勤務条件に関する措置の要求の状況	該当なし
不利益処分に関する不服申立の状況	該当なし

9 福利厚生事業の状況

平成31年度は、東日本大震災からの復旧業務を最優先とした職員の福利厚生事業においては地方公務員法第42条に基づく組織である女川町職員互助会に委託せず、団体保険の取り扱い等、最小限の事業を実施しました。

令和3年
4月1日採用予定

女川町職員を募集します

◆試験区分・職種・採用予定人員・職務内容・受験資格

試験区分	職種	採用予定人員	職務内容
初級 (高等学校卒業程度)	行政	若干名	行政事務に従事しますが、税務、用地交渉、施設管理などの業務にも従事し、災害発生時には深夜勤務になることもあります。
			受験資格
			平成7年4月2日以降に生まれ、高等学校卒業程度の能力を有すると認められ、欠格事項に該当しない方。

※採用予定人員については、現時点での予定であり、今後変更になることがあります。

※受験資格を満たしていないなど、申込書に事実と異なる記載をした場合は、合格を取り消すことがあります。

◆受付期間 12月1日(火)～12月15日(火) ※平日の午前8時30分～午後5時15分

※郵便申込みの場合は申込み期限日の午後5時15分までに到着したものまで受付。

「特定記録郵便」など、確実な方法でお申し込みください。

◆試験日・場所・方法

	試験日	場 所	試 験
第1次試験	令和3年 1月24日(日)	宮城県自治会館 (仙台市青葉区上杉一丁目2-3)	教養試験(2時間)、 性格特性検査(20分)
第2次試験	令和3年 2月下旬ごろ	第1次試験合格者へ通知します。	作文試験(1時間)、人物試験、 健康診断、資格調査

◆受験申込書請求先 〒986-2265 女川町女川一丁目1番地1 女川町役場総務課

※郵便による請求は、封筒の表に「職員採用統一試験申込書請求」と朱書きし、必ず120円切手を同封してください。

◆提出書類など 受験申込書1部、履歴書1通(郵便提出の場合のみ84円切手を同封のこと)

◆注 意 新型コロナウイルス感染症の影響により試験場所など変更になる場合があります。

◆問合せ先 役場総務課総務係 ☎54-3131内線211

石巻高等技術専門学校 学生を募集

募集

●令和2年度離職者等再就職訓練 「IT基礎科(第4回)」

- ◆対象者 ハローワークの受講指示、受講推薦または支援指示を受けられる方
- ◆訓練内容 パソコンを活用した事務処理技能の習得
- ◆訓練場所 JMTC佐沼教室
(登米市迫町佐沼字中江1-9-1)
- ◆募集人数 15名
- ◆訓練期間 令和3年1月29日(金)～4月28日(水)
- ◆募集期間 12月25日(金)まで
- ◆面接選考 令和3年1月14日(木)
- ◆面接場所 石巻高等技術専門学校
- ◆費用 授業料は無料
※テキスト代として約12,000円
- ◆その他 詳しくは問合せ先にご連絡ください。
- ◆問合せ先 宮城県立石巻高等技術専門学校
☎22-1719(石巻市門脇字青葉西27-1)

サン・ファン館 12月のイベント情報！

サン・ファン・イルミネーション 2020 -The Final-

今年度が見納めの「サン・ファン・パウティスタ」イルミネーション。船・パーク合わせて約4万個の電球が彩る風景をお楽しみください。

○夜間特別開館

12月の土日(26日と27日は除く)にサン・ファン館の展望棟～館内中段野外広場を開館し、野外広場から復元船のイルミネーションを鑑賞できます。(開館時間：午後4時30分～7時30分)

※夜間開館中を除き、イルミネーションの観覧はサン・ファンパーク及び展望棟上部からのみとなり、点灯時間中のサン・ファン館への入館はできません。

◆開催日時 令和3年1月24日(日)までの 午後4時30分頃～8時30分頃

◆問合せ先 サン・ファン館企画広報課 ※火曜休館 ☎24-2210

「民謡をたずねて」 公開収録 観覧募集のお知らせ

NHK仙台放送局と女川町では、「民謡をたずねて」の公開収録を実施します。この番組では、日本を代表する民謡歌手が地元をはじめ全国各地の民謡の魅力をたっぷりと紹介します。

- ◆ **日 時** 令和3年1月16日(土)
開場：午後1時 開演：1時30分 終演予定：3時45分
- ◆ **会 場** 女川町生涯学習センターホール(女川町女川一丁目1番地1)
- ◆ **主 催** NHK仙台放送局、女川町
- ◆ **出 演** 唄：原田直之、白井幸子、松田隆行、小田代直子、高橋律圭、山上衛
三味線：西英輔、上原潤之助 津軽三味線：浅野祥
尺八・笛：篁竜男 鳴物：荒井ふみ子、田辺三花
はやし詞：西田美和、西田美和利

◆観覧申込

入場無料ですが、事前のお申し込みが必要です。

郵便往復はがき(私製を除く)の

「往信用裏面」に 郵便番号・住所・名前・電話番号・観覧希望人数(2人まで)

「返信用表面」に 郵便番号・住所・名前

を明記してお申し込みください。

*応募多数の場合は抽選のうえ、当選の方には希望人数(2人まで)でご入場いただける入場整理券を、落選の方には落選通知を、12月23日(水)頃に発送する予定です。

*入場整理券には、新型コロナウイルス感染拡大防止に向けた対策やお願いを記載いたします。入場整理券が届きましたら、必ず内容をご確認ください。なお、新型コロナウイルス感染拡大防止のため、お客様同士の間隔をとった座席を、入場整理券で事前に指定させていただきます。

*未就学児の入場はお断りします。

*「返信用裏面」には抽選結果を印刷しますので、白紙のままお送りください。紙・シールなどの貼り付け、修正液の使用もしないでください。

*インターネットなどでの入場整理券の売買は固くお断りします。転売を目的としたお申し込みであると判明した場合は抽選対象外とします。また、売買が確認された場合は入場をお断りします。

*インターネット売買サイトなどでの入場整理券の偽造や架空出品にともなうトラブルが発生していますので、くれぐれもご注意ください。

【あて先】〒980-8435 宮城県仙台市青葉区本町2-20-1

NHK仙台放送局「民謡をたずねて」係

【締め切り】12月16日(水)<必着>

◆ **問 合 せ** NHK仙台放送局 ☎022-211-1001(代表/午前9時~午後6時)

ホームページ <http://nhk.jp/sendai>

女川町教育委員会生涯学習課 ☎54-3131内線422

※ご応募の際にいただいた情報は、抽選結果のご連絡のほか、NHKでは受信契約者情報との照合、受信料のお願いに使用することがあります。

※新型コロナウイルスの感染状況、荒天などの影響により公演を中止する場合があります。その場合、他の公演への振替はございません。ご理解のほどよろしくお願いいたします。また、事情により出演者や演出など番組内容を変更する場合があります。そのほか、感染状況により、観覧いただける方の地域を一部制限する場合がございます。あらかじめご了承ください。

※新型コロナウイルス感染拡大防止のため、保健所など公的機関へお客様の情報を提供する場合があります。その場合、当日ご来場いただいた方のお名前など詳細をお聞きすることがあります。ご協力のほどよろしくお願いいたします。

今月のお知らせ

“守りたい故郷があります” 自衛官等採用情報

募集

※詳しくはお問い合わせください。

●自衛官候補生

- ◆応募資格 18歳以上33歳未満の方
- ◆受付期間 12月4日(金)締切
- ◆試験日 12月12日(土)または13日(日)
※いずれか1日を指定されます

●陸上自衛隊高等工科学校生徒(一般)

- ◆応募資格 男子で中卒(見込含)17歳未満の方
- ◆受付期間 令和3年1月6日(水)まで
- ◆試験日 令和3年1月23日(土)

●貸費学生

- ◆応募資格 大学の理・工学部等の3・4年次等
- ◆受付期間 令和3年1月15日(金)まで
- ◆試験日 令和3年1月30日(土)

<自衛官募集ホームページ>

HP <http://www.mod.go.jp/gsdf/jieikanbosyu/>

- ◆問合せ先 自衛隊宮城地方協力本部
石巻地域事務所(東松島市赤井字鷺塚1-6)
☎&FAX83-6789

患者等搬送乗務員基礎講習 石巻広域消防本部

(初めて受講される方)

- ◆講習日時 12月15日(火)～17日(木)
午前9時～午後4時 ※3日間
- ◆講習場所 石巻広域消防本部2階大会議室
(石巻市大橋1丁目1-1)
- ◆対象者 18歳以上の方で、初めて本講習を受講される方
- ◆受講料 5,200円(テキスト代として)
- ◆申込期間 12月1日(火)～9日(水)の
平日午前9時～午後5時

- ◆申込方法 石巻地区消防本部警防課または
石巻広域消防ホームページから申請書を取
得し、写真2枚を添えて消防本部警防課へお
申し込みください。

※写真は申請日の6か月以内に撮影した上半身像
(縦4センチ×横3センチ、無帽、無背景)とし、裏面に氏
名を記入したもの。

- ◆問合せ先 石巻広域消防本部警防課
☎95-7433 **HP** <http://isyoubou.jp/>
※新型コロナウイルス感染症の感染拡大状況等により
中止する場合があります。

町民バス 12・1月の運休日



町民バスは、月～金曜日
までのほか、第2・第4土
曜日とその翌日の日曜日も
運行しています。また、祝
日も運行しますが、運休日
と重なった場合には運休となります。運休日(運
行しない日)は下記のとおりですので、ご利用
の際は間違えのないようご注意ください。

◆運休日(運行しない日)

12月5日(土)、6日(日)、19日(土)、20日(日)、
31日(木)～1月3日(日)、16日(土)、17日(日)、
30日(土)、31日(日)

- ◆運賃 乗車1回200円 ※高校生以下無料

お得な回数券を販売しています！

1,000円で6回ご利用いただけるお得な回数乗
車券を、バス車内と役場企画課、女川温泉ゆぼっ
ぽで販売していますのでご利用ください。

おらほの女川食堂

小・中学生は参加費無料(申込不要)

- ◆日時 12月19日(土)
午後2時30分～4時30分
- ◆場所 きらら女川(シーパルピア女川内)
- ◆内容 ホットケーキを焼いて好きなトッ
ピングをしよう！未就学児は親子
でどうぞ！
- ◆問合せ先 「おらほの女川食堂」事務局
(NPO法人きらら女川) ☎98-8062

※感染症対策のため、中止になる場合もありま
す。また、当日は熱を測ったうえで、マスク
をしての参加をお願いします。

年末年始の

女川町施設等休館のお知らせ

- ◆役場、女川つながる図書館
12月29日(火)～1月3日(日)閉庁
※戸籍に関する届け出は、24時間、休日も受け付
けます。
- ◆生涯学習センター、総合体育館、
勤労青少年センター
12月28日(月)～1月4日(月)休館

新型コロナウイルス感染症の影響による

国民健康保険税、後期高齢者医療保険料、介護保険料の減免について

新型コロナウイルス感染症の影響による同一世帯の主たる生計維持者(原則、世帯主を指します)の死亡などの場合や、同一世帯の主たる生計維持者の令和2年中の事業収入、不動産収入、給与収入、山林収入が令和元年中より10分の3以上減少する見込みの世帯は、申請により保険税(料)の減免が受けられる場合があります。

◆減免の対象となる保険税(料)

令和元年度分および令和2年度分の保険税(料)であって、納期限が令和2年2月1日から令和3年3月31日までのもの

- ◆申請期限 ・令和元年度(平成31年度)分：令和3年3月31日(水)
- ・令和2年度分：令和3年6月30日(水)

※申請書は、役場税務課窓口に設置と町公式ウェブサイトに掲載しています。

《国民健康保険税、後期高齢者医療保険料の減免について》

◆減免の対象となる方

ア. 新型コロナウイルス感染症により、主たる生計維持者が死亡し、または重篤な傷病を負った世帯等

⇒ 保険税(料)を**全額免除**

イ. 新型コロナウイルス感染症の影響により、主たる生計維持者の収入減少が見込まれ、(表)世帯の主たる生計維持者についての(1)～(3)のすべてに該当する世帯等

⇒ 保険税(料)の**一部を減額**

《介護保険料の減免について》

◆減免の対象となる方

ア. 新型コロナウイルス感染症により、主たる生計維持者が死亡し、または重篤な傷病を負った第一号被保険者

⇒ 保険料を**全額免除**

イ. 新型コロナウイルス感染症の影響により、主たる生計維持者の収入減少が見込まれ、(表)世帯の主たる生計維持者についての(1)～(2)のすべてに該当する第一号被保険者

⇒ 保険料の**一部を減額**

(表)世帯の主たる生計維持者について

(1)事業収入、不動産収入、給与収入、山林収入のうち、収入の種類ごとに見た令和2年中の収入のいずれかが、令和元年中に比べて**10分の3以上減少する見込み**であること

※保険金、損害賠償などにより補填されるべき金額は収入に含みますが、国からの特別定額給付金、持続化給付金、失業手当は収入に含みません

(2)収入減少が見込まれる(1)の所得**以外**の令和元年中の所得の合計額が**400万円以下**であること

注意：世帯の主たる生計維持者の収入減少が見込まれる令和元年中の所得額が0円以下の場合は、減免該当となりません

(3)令和元年中の所得の合計額が1,000万円以下であること

- ◆その他 ご自身が減免の対象となるか、減免額算出方法・減免割合や申請に必要な書類など、減免に関する詳細については、下記問合せ先にご連絡ください。
また町公式ウェブサイトに申請書様式などを掲載しています。

- ◆問合せ先 役場税務課税務係 ☎54-3131内線181～183

HP http://www.town.onagawa.miyagi.jp/kansensyou_taisaku.html



●被災者の安定的な雇用の創出を支援します

宮城県では、東日本大震災で被災した方を雇用する、県内沿岸部の中小企業者を対象として、「宮城県事業復興型雇用創出助成金」を支給し、雇入れの支援を行っています。

- ◆助成金額 労働者1人当たり3年間で最大120万円(1事業所当たり総額2千万円が上限)
- ◆受付期間 12月11日(金)～令和3年1月18日(月)
※申請には一定の要件がありますので、詳しくは県雇用対策課のホームページをご覧ください。
- ◆問合せ先 宮城県雇用対策課
☎022-797-4661
- HP <https://www.pref.miyagi.jp/soshiki/koyou/jyosei-top.html>

●同一労働・同一賃金等への対応はお済みですか？

令和3年4月1日、パートタイム・有期雇用労働法が全面適用されます。

- 正社員とパートタイム・有期雇用労働者との間の不合理な待遇差が禁止されます。
- 事業主は、パートタイム・有期雇用労働者から求めがあった場合、「正社員との待遇差の内容や理由」などについて説明をしなければなりません。
- 職場のトラブルについて、紛争解決援助が利用できます。
- ◆問合せ先 宮城労働局雇用環境・均等室
☎022-299-8844
厚生労働省HP(同一労働同一賃金特集ページ)
HP <https://www.mhlw.go.jp/stf/seisakunitsuite/bunya/0000144972.html>
パート・有期ポータルサイト
HP <https://part-tanjikan.mhlw.go.jp/>

●女川町生活福祉巡回相談

健康、負債、仕事、人間関係、引きこもりなど、あなたが抱える心配ごとや不安なことを専門の支援員と一緒に考え、解決・改善へのお手伝いをします。相談者の要望・状況により出張相談や支援なども行います。

※新型コロナウイルス感染拡大防止のため、巡回相談を中止する場合があります。

《巡回相談スケジュール》

- 女川町まちなか交流館 12月2日、16日(水)
- 女川町勤労青少年センター 12月9日、23日(水)
▶時間は午後1時～3時
- 電話相談 月～金曜日 午前9時30分～午後4時
- ◆問合せ先 宮城県北部自立相談支援センター
☎25-7607

無料人権相談

- ◆日時…12月3日(木)
午前10時～午後3時
- ◆会場…女川町生涯学習センター 研修室
- ◆内容…人権侵害
(いじめ、虐待、DVなど)
- ◆相談員…女川町人権擁護委員
- ◆問合せ先…役場町民生活課生活支援係
☎54-3131内線164

一日行政相談

- ◆日時…12月3日(木)
午前10時～午後3時
- ◆会場…女川町生涯学習センター 研修室
- ◆内容…国や公共団体などの仕事や行政に関すること
- ◆相談員…阿部 求 行政相談委員
- ◆問合せ先…役場総務課秘書広報係
☎54-3131内線213

※相談会は、新型コロナウイルス感染症拡大防止のため、変更や中止の場合があります

市町村消費者行政推進事業

無料 事前予約制 法律相談

※相談日の1週間前までにご予約ください。

12月11日(金)※4日までに要予約
午前11時～午後4時
女川町役場1階 相談室1

住宅ローンの債務整理や事業再建など、悩みや心配ごとがある方は、お気軽にご相談ください。



※相談日当日、時間に余裕がある場合は当日でも受付できる場合がありますので、お電話にてご確認ください。

- ◆予約・問合せ先 役場産業振興課商工労働係
☎54-3131内線682

●案内書(申込書)配布・受付期間・配布場所 & 申込み先・申込み方法

12月1日(火)～12日(土) ※当日消印有効

(配布場所) 役場町民生活課窓口または宮城県住宅供給公社東部支社

※申込用紙に記入し、宮城県住宅供給公社へ郵送でお申込みください。

◆問合せ先 宮城県住宅供給公社東部支社 ☎21-5657
役場町民生活課住宅係 ☎54-3131内線171・172

●募集住宅 ※それぞれの詳細な条件については、お問い合わせください。

	住宅名	種類	戸数	間取り	完成年度
既存公営	尾田峯住宅	集合	2戸	2DK(1戸)、2LDK(1戸)	H13
	浦宿第一住宅	集合	2戸	2DK(1戸)、2LDK(1戸)	H24
	浦宿第二住宅	集合	2戸	1DK(1戸)、2DK(1戸)	H27
災害公営	運動公園住宅	集合	5戸	2DK(1戸)、2LDK(1戸)、3DK(1戸)、3LDK(2戸)	H25
	出島住宅	戸建	2戸	2DK(2戸)	H26
	桐ヶ崎住宅	戸建	1戸	2DK(1戸)	H27
	石浜住宅	戸建	1戸	2DK(1戸)	H28
	指ヶ浜住宅	戸建	1戸	3LDK(1戸)	H28
	堀切西住宅	集合	1戸	2DK(1戸)	H28
	大原住宅	集合	5戸	2DK(1戸)、3DK(2戸)、3LDK(2戸)	H28
	女川住宅	集合	9戸	2DK(7戸)、3DK(1戸)、3LDK(1戸)	H29
	尾浦住宅	戸建	1戸	3LDK(1戸)	H29
	荒立住宅	集合	2戸	3LDK(2戸)	H29
	宮ヶ崎住宅	戸建	1戸	3LDK(1戸)	H29
	特公賃 浦宿万石浦住宅	集合	1戸	3LDK(1戸)	H15

●申込資格 ※申込時点ですでに公営住宅に入居している方は申し込みできません。

- ①住宅に困っていることが明らかな方 ※短期滞在を目的としている等の場合は不可
- ②「既存公営・災害公営住宅」：月額所得が25万9千円以下の方
※合計所得金額から控除額(同居者1人につき38万円等)を差し引いた金額が310万8千円を超える場合は不可。
- ③「特公賃住宅」：月額所得が15万8千円以上48万7千円以下の方
※合計所得金額から控除額(同居者1人につき38万円等)を差し引いた金額が584万4千円を超える場合、且つ189万6千円を超えない場合は不可
- ④町税等の滞納がない方 ⑤暴力団員等でない方

●一般の方も災害公営住宅へ申込み可能 ※東日本大震災による家賃減免措置等は適用外です。

●单身の方も年齢にかかわらず申込み可能 ※間取りは2DK以下に限定されます。 ※その他申込要件を満たす必要があります。

家賃の目安…「既存公営・災害公営住宅」一般入居者が2DKに入居した場合1万6千円～5万円程度。
「特公賃住宅」3万円～5万5千円 (入居する住宅や入居者の収入額に応じて異なります)

●入居者のみなさんへ ～給水管の凍結防止を心がけましょう～

凍結による給水管の破損などの修繕費用は入居者の負担となります。

そのため、凍結防止について以下の対策を心がけましょう。

- 部屋を空ける時や気温が特に低い日は、凍結防止の確認を心がけましょう。
- 気温が特に低い日はすぐに凍結しますので、就寝前に水抜きをしましょう。
- 屋外に流し台のある住宅は、水抜きを徹底しましょう。



マイナポイント新聞

特集 マイナンバーカード

2020年
令和2年12月発行
第五号

マイナポイントのテレビCMが マイナンバーカードの普及を後押し

9月から政府ははじめキャッシュレス決済事業者によりマイナポイントのテレビCMを目にするようになりました。マイナポイントを取得するにはマイナンバーカードが必要です。マイナンバーカードは身分証明書に使えることから、役場窓口でもこの機会にカードをつくらうと来庁される方が増えてきました。

本町のマイナンバーカードの交付枚数は、10月末現在で、1142枚に到達し普及率18.2%にまで伸びてきました。政府はデジタル化によって国民の利便性を高め、行政の迅速化・効率化を図る目的でカードの普

及を進めています。役場窓口では、マイナンバーカードの交付やマイナポイント申込みの支援、キャッシュレス決済関連情報の提供その他各種相談にも応じています。お気軽にお問合せください。

マイナンバーカードが 健康保険証や運転免許証になります

令和3年3月から健康保険証としても利用できるようになります。また、政府のマイナンバー制度の普及促進を検討する作業部会で今後、運転免許証としても利用できるよう検討する方針も示されました。

マイナンバーカードでできること

コンビニなどで各種証明書の取得に
コンビニなどで住民票、
印鑑登録証明書などの
公的な証明書を取得
できます。



※お住まいの市区町村によりサービスの内容が異なります。

様々なサービスがこれ一枚で
市区町村や国などが提供する
様々なサービスを
これ一枚にまとめる
ことが可能になります。

※お住まいの市区町村によりサービスの内容が異なります。

各種民間のオンライン取引などに
オンラインバンキングを
はじめ各種の民間の
オンライン取引などに
利用できるようになる
見込みです。

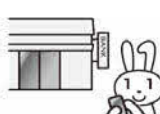

本人確認の際の身分証明書として
マイナンバーの提示と
本人確認がこれ一枚で
済みます。銀行の口座
開設やパスポート発給など、
様々な場面で利用できます。



各種行政手続のオンライン申請などに
マイナポータルへのログイン
をはじめ、各種の行政手続の
オンライン申請などに
利用できます。



「電子証明書」部分

- 署名用電子証明書
氏名・住所・生年月日・性別の4情報が記載され、e-Taxの確定申告など電子データを送信する際に使用します。
- 利用者証明用電子証明書
住民票のコンビニ交付やインターネット取引で、本人であることを証明する際にその手段として使用します。
- 民間でもこの電子証明書と顧客データを紐づけて様々なサービスに活用することが可能です。

別物です

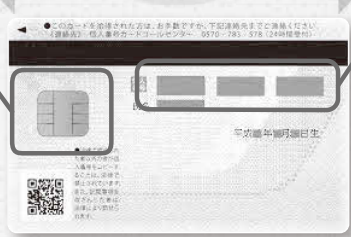

「マイナンバー」部分

- 社会保障、税または災害対策分野における法定事務または地方公共団体が条例で定める事務においてのみ利用が可能です。
- 行政機関や雇用主など法令に規定された主体にのみ利用が可能です。
- 上記分野の行政サービスを提供するため、現在において総務大臣が設置・管理する情報提供ネットワークシステムで利用されています。身近なところでは引っ越しされた後に自治体間で情報連携しています。

マイナポータル

- 自己情報表示機能
- お知らせ情報表示機能
- 情報提供等記録表示機能
- ワンストップサービス(オンライン申請)



「電子証明書」部分を、マイナポータル(政府運営の個人専用サイト)への指定席券として入場します。マイナポータルに入ると、子育てや介護をはじめとする行政手続のオンライン申請ができたり、行政からのお知らせを受け取ることができます。



大原北区での説明会の様子

各行政区の集会などで説明や申込みの手伝いをします

マイナポイントの施策は令和3年3月までです。申込みからマイナナンバーカードの交付通知が申込者の手元に届くのにおよそ1か月その後、役場での手続によって交付されますので早めの手続が必要です。役場では12月まで各行政区の集会などに出向いて説明したり、

マイナポイント支援窓口の主なキャッシュレス決済事業者

名称	政府のポイント以外の独自ポイント	問合せ先
waon	10%(最大2千円分)	0570-200-886
nanaco	— 政府のマイナポイントのみ —	0570-071-555
PayPay	期間限定の抽選特典	0120-898-101
楽天Edy	毎月千円以上のチャージで抽選。最大2万円分	0570-081-999
au Pay	マイナポイント付与額の20%(最大1千円分)	0120-977-964
d払い	5%(最大1千円分)	0120-800-000

(決済サービス事業者の独自ポイントは11月13日現在の情報です。変更することがありますので、各事業者にご確認下さい。)

マイナナンバーカードの交付やマイナポイントの申込みの手続きについてお手伝いしますので、各区取りまとめのうえ、ご連絡ください。

役場企画課マイナポイント窓口開設中です

役場マイナポイント窓口の相談件数も10月末で累計500件を越えました。もともと申込みの多い決済サービスは、WAO、次にnanacoと続きます。上位6つのサービスを左の表にしました。各サービスの詳細は、各事業者の問合せ先までお問い合わせください。

【役場お問い合わせ先 ☎54-3131】

- マイナナンバーカードの申請・交付について(役場町民生活課 内153)
- マイナポイントについて(役場企画課 内242) ※支援窓口開設中

【マイナバー・マイナポイント総合フリーダイヤル】

0120-95-0178

- ①番～③番:マイナバー関連
- ④番:マイナポータル関連
- ⑤番:マイナポイント関連

■マイナバー
カード総合サイト



■女川町
マイナバー
サイト



■マイナポイント
サイト



総務省
Ministry of Internal Affairs and Communications

マイナバーカードで
マイナポイント

はじまっています! **5,000円**相当もらえる!

マイナポイントの予約・申込を行い、
選択したキャッシュレス決済サービスで
チャージorお買い物をすると、もらえる。
対象期間:2020年9月1日～2021年3月31日(予定)

詳細はこちら

マイナポイント

●マイナンバーカード交付の受付時間を延長します！

平日の開庁時間内(午前8時30分～午後5時15分)にマイナンバーカードの受け取りが難しい方のために、12月から受付時間の延長を実施します。

- ◆行 う 事 務 ①マイナンバーカードの交付 ②マイナンバーカードの申請(予約制)
③マイナポイントの申込み
- ◆延 長 日 時 毎週水曜日 午後7時まで(祝日及び年末年始を除く)
- ◆持参するもの ○マイナンバーカードの交付…受け取りの際に必要な書類などは、役場から送付している通知(ハガキ)をご確認ください。
○マイナンバーカードの申請…運転免許証などの身分証明書、通知カード
- ◆そ の 他 マイナンバーカードの申請は、予約制です。事前に下記まで予約のお電話をお願いします。住民票などの証明書の交付は行いません。来庁の際は、役場正面入り口から8番および9番窓口にお進みください。
- ◆問 合 せ 先 役場町民生活課住民登録係 ☎54-3131内線151・153

住民登録

●住民票の写しを取得するには

住民票の写しとは、住民票の原本に記載されている内容を写し、証明したものです。これは、主に居住している証明などに使われます。

住民票の写しの種類には、世帯全員の住民票の写しである「**住民票謄本**」と個人の住民票の写しである「**住民票抄本**」というものがあります。また、住民票の写しには「氏名」「生年月日」「性別」「住所」の4情報は必ず記載されますが、「世帯主」「続柄」「本籍」「筆頭者」の欄を記載して証明することもできます。どの種類の住民票が必要になるかは、提出先によって異なりますので、事前に確認のうえ、申請してください。

申請に必要なもの

①本人確認書類(窓口においでになる方の分)

運転免許証、個人番号カード、住民基本台帳カード、パスポートなど

※上記のものをお持ちでない方は、健康保険証、年金手帳や診察券など2種類以上

②認印 シャチハタ印不可

③代理人選任届(委任状)

※本人または同一世帯の方以外が申請する場合に必要です。委任者、代理人、委任事項、使用目的をはっきりと記載し、委任者の署名・押印により作成してください。

④手数料 1通につき300円 ただし、住民票謄本は5人を超え一人増すごとに60円加算

◆問合せ先 役場町民生活課住民登録係 ☎54-3131内線153

国民健康保険加入者の方へ

●海外療養費制度について

国保に加入している方が、海外渡航中にやむを得ず国外の医療機関で治療を受けた場合、保険給付の対象となることがあります。対象となるのは、海外で受けた治療が日本国内で保険適用とされている治療に限りますので、該当すると思われる場合は役場町民生活課へご連絡ください。

※ただし、治療を目的として海外へ行き、治療を受けた場合は対象となりませんので、ご注意ください

申請に必要なもの

保険証、印鑑、診療内容明細書、領収書、領収明細書、パスポート、世帯主の通帳

※必要書類が外国語の場合、日本語訳文を添付していただくことがあります

◆問合せ先 役場町民生活課国保年金係 ☎54-3131内線153

国民年金

●年金生活者支援給付金制度について

年金生活者支援給付金は、公的年金などの収入やその他の所得額が一定基準以下の、年金受給者の生活を支援するために、年金に上乗せして支給されるものです。

受け取りには請求書の提出が必要です。ご案内や事務手続きは、日本年金機構(年金事務所)が行います。

- 対象となる方
- 老齢基礎年金を受給している方(以下の要件を全て満たしている必要があります)
 - ・65歳以上である
 - ・世帯員全員が市町村民税が非課税となっている
 - ・年金収入額とその他所得額の合計が約88万円以下である
 - 障害基礎年金・遺族基礎年金を受給している方
 - ・前年の所得額が約462万円以下である

■請求手続き

①新たに年金生活者支援給付金を受け取られる方

受け取りの対象になる方には、日本年金機構から10月中旬頃に、請求可能な旨のお知らせを送付しています。同封のハガキに記入し提出してください。令和3年2月1日までに請求手続きが完了すると、令和2年8月分からさかのぼって受け取ることができます。

②年金を受給しはじめる方

年金の請求手続きとあわせて年金事務所または役場で請求手続きをしてください。

③前年度年金生活者支援給付金を受給されている方

受給者本人および世帯員の前年所得情報に基づき、引き続き支給要件に該当しているか確認し、継続して支給することになっていますので、手続きは不要です。

■給付額

5,030円(月額)を基準に、保険料納付済期間などに応じて算出されます。

制度など詳しく知りたい場合は、年金ダイヤルまたは年金事務所へお問い合わせください。

年金ダイヤル ☎0570-05-1165
石巻年金事務所 ☎22-5115

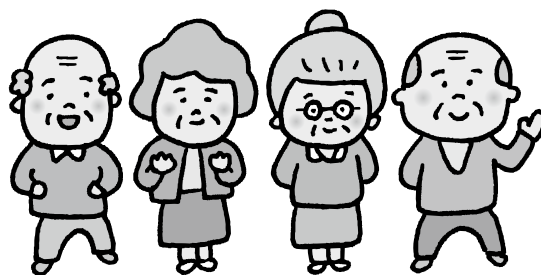

広告

《成人式撮影ご予約承ります》

成人式当日は大変混雑しますので気に入った写真を残したい方は、ぜひ他の日に余裕をもって撮影することをお勧めします。

- 七五三衣装撮影時無料
- ヘアメイクも承りますので、ご相談ください。

あなたの心が 語りかける様な 自然なポーズで撮影いたします。

有限会社 **丸道写真館**

Total
Photo Factory lala
トータルフォトファクトリー・ララ

石巻市東中里2-9-22
TEL 0225-93-2190



令和3年度(来年度)の 各種検診申込みの受付を開始します

町では毎年、各種検診を実施しています。12月初旬に来年度の各種検診一括申込書を19歳以上の方に送付しますので、同封の通知などをご確認のうえ、ぜひお申し込みください。

【令和3年度の検診概要】

実施 予定 時期	検診名	対象者	検診内容	(参考) R2年個人負担金	個人で受けたら いくら かかるの？
4月 中旬	胃がん検診	40歳以上の男女	問診 バリウムによるレントゲン検査	40～64歳…1,000円 65歳以上…無 料	約10,000円
5月 中旬 から 下旬	乳がん検診	30歳以上の女性 (40歳以上は 奇数年齢)	30～39歳… 超音波検査 40～64歳… マンモグラフィ撮影2方向 65歳以上… マンモグラフィ撮影1方向	30～39歳…500円 40～64歳…1,000円 65歳以上…無料	超音波検査： 約4,000円 マンモ2方向： 約8,000円 マンモ1方向： 約5,000円
	子宮がん検診	20歳以上の女性	問診・超音波検査・ 視診 頸部細胞診検査 ※体部細胞診検査は医師 に必要と判断された方 (個人負担金別途)	20～64歳…2,000円 65歳以上…無料	約4,000円
6月 中旬	特定健康診査	40歳～75歳未満の 国保加入者	問診・計測・診察 採血・採尿 心電図 他	40～64歳…1,000円 65歳以上…無料	約10,000円
	1939健診 (生活習慣病予防健診)	19歳～39歳の男女		500円	
	後期高齢者 健康診査	後期高齢者 医療制度加入者	問診・計測・診察 採血・採尿	無 料	約6,000円
	肺がん検診	40歳～64歳の男女	レントゲン撮影 ※喀痰検査は問診で必要 と判断された方(個人 負担金別途)	500円	約10,000円
	結核・肺がん検診	65歳以上の男女		無 料	
	前立腺がん検診	50歳以上の男性	採血	50～64歳…500円 65歳以上…無料	約2,000円
9月 中旬	肝炎ウイルス検診	40歳の男女と 過去の未受診者	採血	40～64歳…500円 65歳以上…無料	約3,000円
	大腸がん検診	40歳以上の男女	便潜血反応検査 (採便)	40～64歳…100円 65歳以上…無料	約2,000円

※乳がん検診と子宮がん検診は別日程です

○会場や受付時間などの詳しい内容については、各種検診の実施前に改めてお知らせします。
○内容が変更になる場合もありますので、あらかじめご了承ください。

◆申込み期限 12月14日(月) 役場健康福祉課健康対策係まで直接か郵送で提出

《町の検診を受けると、こんなにお得》

- 50歳男性(国保加入者)がすべて個人で受けた場合…約37,000円
⇒町の検診で受けると3,600円の負担だけ
- 45歳女性(国保加入者)がすべて個人で受けた場合…約47,000円
⇒町の検診で受けると6,100円の負担だけ

◆検診についての問合せ先 役場健康福祉課健康対策係 ☎54-3131内線104・131～133



◆このページに関する問合せ先

役場健康福祉課健康対策係

☎54-3131内線104、131～133

「みやぎ介護人材を育む取組宣言認証制度」のご案内

『みやぎ介護人材を育む取組宣言認証制度』は、介護職員に長く働いてもらうために、「人材を育てる・職員の処遇条件を定める、職員の意向を聞く」などの仕組みがある介護事業所が宣言し、『宮城県介護人材確保協議会』が認証する制度です。

また、2019年度からはみやぎ介護人材を育む取組宣言認証制度の第2段階が始まり、介護事業所の人材育成や働きやすさの取組をより一層見える化できるようになりました。

介護事業所はぜひこの機会にご応募ください。介護に関わっている皆様は宣言事業所・認証事業所を検索してみてください。

『みやぎ介護人材を育む取組宣言認証制度』のホームページに公表されています。

HP <https://www.miyagi-kaigojinzai.jp/>

＜＜認証制度マーク見本＞＞

【宣言事業所マーク】



【第1段階認証事業所マーク】



【第2段階認証事業所マーク】



◆問合せ先 ○みやぎ介護人材を育む 取組宣言認証制度事務局 ☎022-343-8565



Mail sn.m33033ys@todock.coop

○宮城県保健福祉部長寿社会政策課 運営指導班 ☎022-211-2556

12月3日～9日は、障害者週間です

障害者週間は、障害のある人の福祉についての関心と理解を深め、障害のある人が社会・経済・文化などのあらゆる分野の活動に積極的に参加する意欲を高めることを目的としています。この機会に、「障害のある人が、障害のない人と同等に生活し、ともにいきいきと活動できる社会を目指す」ノーマライゼーションの理念に一層のご理解とご協力をお願いします。

障害と障害のある人の理解を深めるため、シンボルマークの一部をご紹介します

	障害者のための国際シンボルマーク 障害のある人々が利用できる建物や公共交通機関を示す、世界共通のシンボルマークです。全ての障害者を対象とし、特に車イス利用者に限定するものではありません。
	盲人のための国際シンボルマーク 視覚障害を示す、世界共通の国際シンボルマークです。
	(聴覚障害をお持ちの方などのための)耳マーク 聞こえが不自由なことを表すと同時に、聞こえない人・聞こえにくい人への配慮を表すマークです。

◆問合せ先 役場健康福祉課福祉係(2番窓口) ☎54-3131内線121・122

東日本大震災災害義援金および 令和元年台風19号災害義援金の配分に関するお知らせ

東日本大震災および令和元年台風19号災害の被災者に対する災害義援金について、宮城県災害義援金配分委員会および女川町義援金配分委員会で、下記の表のとおり配分することが決定しました。

なお、過去に災害義援金の申請をしたことがある方は、新たに申請をする必要はありません。

また、12月17日の振込予定です。該当と思われる方で、1月になっても振り込まれていない場合は、下記までお問合せください。

◆東日本大震災義援金配分金額

支給対象		日赤等義援金 第12次配分額	宮城県義援金 第11次配分額	女川町義援金 第7次配分額	合 計
人的被害	死亡・行方不明者	5,000円	—	1,500円	6,500円
	災害障害見舞金 対 象 者	5,000円	—	1,500円	6,500円
住家被害	全 壊	5,000円	—	1,000円	6,000円
	大 規 模 半 壊	3,000円	—	1,000円	4,000円
津波浸水区域に おける住家被害	全 壊	—	1,000円	—	1,000円
	大 規 模 半 壊	—	1,000円	—	1,000円

◆令和元年台風19号災害義援金配分金額

支給対象		宮城県義援金 第3次配分額	女川町義援金 第2次配分額	合 計
住家被害	一部損壊(準半壊) または床上浸水	20,000円	3,100円	23,100円
	一 部 損 壊 (10%未満)	10,000円	1,570円	11,570円

《注意事項》

過去に義援金の申請をした方で、申請者が申請後に亡くなったなどの理由により登録口座に振込ができない場合には、振込先変更届書等の提出が必要になります。役場町民生活課にお問い合わせの上、手続きをしてください。

◆問合せ先 役場町民生活課生活支援係 ☎54-3131 内線162～164

お 知 ら せ

復興事業の最終年度を迎えるにあたり、復興事業で整備された住宅地などの現況確認をUR都市再生機構が実施します。実施期間は12月上旬から来年1月下旬までで、復興事業で整備した町内全域を対象範囲とします。現況確認時は、職員や委託業者による現地調査やドローンなどの空撮機会による航空写真撮影を行います。町民皆様のご理解とご協力をお願いします。

◆問合せ先 役場復興推進課 ☎54-3131内線611
UR都市再生機構女川復興支援事務所 ☎54-2811

女川町

子育て支援センター



役場1階

☎24-9341

※各イベントの予約や、問い合わせは子育て支援センターまで

◆開所日・時間

月～金曜日 午前9時～午後5時

◆休館日

土・日・祝祭日および年末年始

◆利用料

無料

12月の行事予定

※開催場所はすべて女川町子育て支援センター

●クリスマスリースをつくろう

日時 12月10日(木)

午前10時30分～

内容 クリスマスにむけて親子でリース作りをしよう

予約 要 5組程度

※12月7日(月)締め切り

持ち物 飲み物

●クリスマスミニコンサート

日時 12月16日(水)

午前10時30分～

内容 馴染みの曲をエレクトーンの演奏で聞いてみよう

予約 要 親子40人程度(町民優先)

※12月11日(金)締め切り

持ち物 飲み物



地域福祉センター内 施設貸付事業者を公募

募集

女川町地域福祉センターは、町民の福祉の増進に資することを目的として平成11年に開所し、地域の保健福祉を担う拠点施設として、老人福祉事業、障害者支援事業などを行っています。現在、センター内に空きスペースが生じていることから、地域福祉センター内の空きスペースを利活用できる事業者を公募します。

◆公募期間 12月2日(水)～16日(水)

◆公募施設 女川町地域福祉センター
女川町鷺神浜字堀切山107番地の17
多目的室C 92.61㎡

◆貸付条件

女川町地域福祉センター条例(平成31年女川町条例第12号)第4条に規定する事業を行う事業者

- ・社会福祉事業
- ・福祉相談事業
- ・権利擁護事業
- ・福祉研修事業
- ・介護予防事業
- ・その他福祉推進に関する事業

ほかにも条件がありますので、必ず公募要項をご確認ください。

◆申込み方法

貸付申込書に必要事項を記入のうえ公募期間に提出してください。

※貸付申込書は女川町ホームページに掲載しています

◆貸付予定施設の見学

土日を除く12月3日(木)から12月10日(木)までの午前9時から午後4時まで見学できます。

※ただし、前日まで役場健康福祉課地域福祉センター管理係まで事前予約を入れること

◆質疑の受付

12月3日(木)午前9時から12月10日(木)午後4時までFAXでのみ受け付けます。回答は質疑者にのみ行います。

※質問票は女川町ホームページに掲載しています

◆その他

公募の詳しい内容は女川町ホームページに掲載している公募要項をご覧ください。

◆問合せ・FAX送信先

役場健康福祉課地域福祉センター管理係

☎54-3131内線122

FAX 53-5248

http://www.town.onagawa.miyagi.jp/05_17_08.html

女川町地域医療センターからのお知らせ



居宅介護支援事業所



ケアマネジャーって何をしてくれる人？

高齢者の皆さんが自宅で自分らしい生活が送れるよう一緒に考える専門職です。
在宅での生活、介護サービス利用についてケアプランを作成します。

介護サービス利用までの流れ

- ①要介護申請・認定
介護保険代行申請を行います。
- ②ご訪問・契約
ご本人・ご家族の意向を伺います。
- ③ケアプランの作成
ご本人に合ったケアプランを作成します。
- ④介護保険サービスのご利用
作成したケアプランをもとに介護保険サービスをご利用いただきます。



自分ができること・
できないこと

本人・家族が
望む生活

何が不便で
何に困っているか

伝えてください
こんなこと

生活習慣…

周囲の協力体制

介護にかけられる
時間とお金



12月の 外来診療科・診療日

診療受付時間(急患は24時間対応)
午前 8時30分～11時30分
午後 1時30分～4時30分
診療受付時間が変更になりました
※心療内科・眼科は午後4時まで
乳児健診・予防接種は午前11時、午後は4時まで

診療科	総合診療		小児科		心療内科	眼科	整形外科	皮膚科
	午前	午後	午前	午後	午後 (午後4時まで)	午後	午前	午前
月	●	●	●	●	—	—	—	—
火	●	●	●	●	※●	—	—	—
水	●	●	●	●	—	—	—	—
木	●	●	●	●	—	※●	●	—
金	●	●	●	●	—	—	—	●
土	●	—	12・26日	—	—	—	—	—

12月の巡回診療

出島集会所 9日(水)
午後1時30分～ 23日(水)

江島集会所 16日(水)
午後1時30分～

※巡回診療は予約制です。
外来受付までご連絡を。

健康教室について

次回開催は、現在調整中
です。
詳細が決まり次第、
お知らせいたします。



総合診療外来

- ・内科・外科・整形外科・小児科、その他、科を問わずご相談ください。
- ・今野先生の小児科の土曜診療日は12月12・26日の予定です。
※診療日は、都合により変更する場合がありますので、事前にお問い合わせください。

職 員 募 集 中

- ・理学療法士
- ・作業療法士

※詳細については事務部までお問合せください。

女川町地域医療センター(輝望の丘) ☎53-5511

女川町地域医療センターは町の施設で、管理運営は指定管理者が行っています。

START! ONAGAWA

今月の
テーマ

いきいきと暮らし続けるために その⑨

冬は寒さで筋肉が固くなり、体が動かしにくくなるので、少しの段差でつまづきやすくなってしまいます。コタツやカーペットなどの使用により転倒の危険性が高くなるので、屋内でも注意が必要です。

家庭内での転倒に
気をつけましょう！

①暖房器具のコード

⇒歩くところにコードを置かないようにしましょう。暖房器具の位置変更や、コードをカーペットの下や壁を沿わせるなど工夫しましょう。

②カーペット

⇒めくれて足を引っ掛けやすいので、めくれないように固定しましょう。
⇒玄関マットやキッチンマットなどはなるべく置かないようにしましょう。



③滑らない工夫を

⇒滑り止め付きの靴下や、階段などに滑り止めをつけるなどしましょう。
⇒新聞やチラシなどで滑ることもあるので、整理整頓を心がけましょう。

④歩きやすい工夫を

⇒手すりの設置や、夜トイレに起きた時に足元が見えやすいように廊下や階段に足元灯(照明)を付けましょう。

⑤部屋を暖かくする

⇒寒いと体が縮こまり、厚着をするとさらに動きにくくなって、つまづきやすくなるので、部屋を暖かくして過ごしましょう。



寒くて動かないでいると、さらに転びやすい体になってしまいます。
天気の良い日は散歩をしたり、自宅でできる運動をして足腰を鍛えましょう！

12月の
介護予防

地域遊びリレーション
ふまねっと

地 区	日 時
大原北	3日(木) 午前9時30分
石 浜	7日(月) 午前9時30分
上 1	7日(月) 午後1時30分
女川北	8日(火) 午前9時30分
浦宿1	8日(火) 午後1時30分
大 沢	14日(月) 午後1時30分
旭が丘	17日(木) 午前9時30分
大原南	17日(木) 午前9時30分
宮ヶ崎	21日(月) 午前9時30分
針 浜	21日(月) 午後1時30分
西	22日(火) 午後1時30分
上3	23日(水) 午後1時30分

地域遊びリレーション ☐ ・ふまねっと ☐
※マスクの着用をお願いします

もの忘れよろず相談所

ほっとカフェ開店日のお知らせ

日 時：12月17日(木) 午後1時～3時

場 所：女川町たびの情報館ぷらっと
(女川町観光協会)

参加費：無料

★認知症の人やご家族、認知症について知りたい方、どなたでもお気軽にどうぞ。
(入退室自由)

上記事業は、手指消毒や換気など感染予防対策を徹底した上で実施します。
お越しの際はマスクの着用をお願いします。

Information インフォメーション

女川町地域包括支援センター

☎53-2272

(地域福祉センター1階、
地域医療センター向かい)

高齢者のための総合相談窓口です。住み慣れた地域での暮らしを継続できるよう、社会福祉士、主任ケアマネジャー、保健師の資格をもつ職員が、介護、介護予防、権利擁護、介護認定、認知症、その他ご心配なことなど、ご相談に応じます。



●使用期限を過ぎた配置薬、処分しても大丈夫？

事例

訪問販売で配置薬を契約していたが、10年間訪問されたこともなく、薬の使用期限が切れていたため、全て処分した。しかし、最近になって使用した分の薬の代金を支払うようにと請求書が届いた。



アドバイス

●配置薬は自己判断で処分しないようにしましょう

配置薬は、業者から薬を預かり、次の来訪時に使った分だけ支払う仕組みです。配置薬を使用せず、そのまま保管しているだけでは、消費者に薬代を支払う義務は生じません。しかし、いったん薬を預かると薬の保管義務が生じるため、勝手に処分すると、業者から代金を請求されることがあります。

●使わない薬は、解約を申し出て引き取ってもらいましょう

長期間訪問がない場合でも、使わない薬は自分の判断で処分せず、解約を申し出て引き取ってもらいましょう。

●業者の連絡先をメモしておきましょう

配置薬の販売員には、法律により身分証明書の携帯が義務付けられています。来訪時には、提示を求め、連絡先をメモしておきましょう。

●高齢者の転倒事故に注意しましょう！

転倒事故の約半数が住み慣れた自宅で発生しています

消費者庁には65歳以上の高齢者が自宅で転倒したという事故情報が多く寄せられています。後期高齢者では前期高齢者の約2倍にもなっています。また、8割以上の方が通院・入院が必要なけがを負っていました。加齢に伴って、日常生活の中にも転倒事故のきっかけとなる危険性が高まってきます。住み慣れた自宅であっても転倒予防に注意しましょう。



アドバイス

- 個人に合った適度な運動を続け、体の機能の低下を防ぎましょう。
- 浴室や脱衣所には、滑り止めマットを敷きましょう。
- 寝起きや夜間のトイレなどで、ベッドから起き上がるときや体勢を変えるときは慎重にしましょう。
- 段差のあるところや階段、玄関には、手すりや滑り止めを設置しましょう。
- 電源コードが通り道にこないように、電化製品を置きましょう。

消費生活相談員からひとこと

コロナ禍でインターネット通販を利用する機会が増えた方も多いと思いますが、トラブルも増えています。特に格安をうたう模倣サイトにはご注意ください。有名なメーカーなどのウェブサイトによく似た作りで、正規サイトの価格よりかなり安く商品を販売する模倣サイトによるトラブルが増えています。インターネット通販を利用するときは、日本語の文章表現がおかしいか、あまりに安くないか、サイトのURLの表記がおかしいか、住所の記載があるかなど確認して、少しでもおかしいと感じたら購入をやめましょう。

年の瀬ですね。あわただしいでしょうが、体調に気をつけ、よいお年をお迎えください。

＊ ＊ 困ったときは、町の消費生活相談員にご相談ください ＊ ＊

◆問合せ先 役場産業振興課消費生活相談員デスク ☎54-3131内線682

東京電力(株)福島第一原子力発電所事故に伴う放射性物質の対応として宮城県から簡易型放射線測定器を借用し、学校・保育所の校庭・所庭、女川町庁舎前など空間放射線量を測定しています。



第四保育所での計測

◎測定結果(単位:マイクロシーベルト/時)
(10月9日~11月12日)

施設名	測定値
一保所庭(0.5m)	0.07
四保所庭(0.5m)	0.08
新小中学校校庭(0.5m)	0.04
新小中学校校庭(1.0m)	0.05
第二多目的運動場(1.0m)	0.04
役場庁舎前(1.0m)	0.04-0.05

※すべての施設で、年間の追加被ばく線量1ミリシーベルトに相当する空間線量率1時間あたり0.23マイクロシーベルトを下回っていました。

空間放射線量の測定結果

水産物の放射能測定結果

女川町では、女川魚市場に水揚げされた水産物について、宮城県の簡易測定器と東北大学から提供された連続個別非破壊放射能システム等を使用し、放射能を測定しています。10月1日~31日までの測定結果は、下記のとおりです。

◆検体数・測定結果

33種類151検体、すべてにおいて、厚生労働省が定める一般食品の基準値100ベクレル/kgを下回りました。

(検体すべて測定下限値以下・不検出)

◆測定機器

○EMFジャパン(株)

ガンマ線スペクトロメータ(EMF211型)

○東北大学

連続個別非破壊放射能システムA01型
非破壊式食品放射能測定装置

食材等の放射能簡易測定を行っています

町では、町民が自家消費用に生産・採取した野菜、山菜、魚などの食材の放射能簡易測定を行っています。

詳細は、役場企画課原子力対策係(☎54-3131内線252)まで。

放射線に関する正しい知識を身に付けよう！

空間放射線ってどうやって測るの？

町では女川町庁舎や学校などの空間放射線量を測定していますが、この空間放射線量はどのようにして測定しているのでしょうか？

測定に使うのは「Radi PA-1000」という簡易型放射線測定器です。これは電源を入れるだけで簡単に空間の放射線量を測定できる便利な機械です。

測定方法は…

①電源を入れる



②線量を測定する場所に測定器を固定する



③表示される数値を読み取る



という簡単な操作です。ただし、1回だけの測定では正しい値かどうか分かりません。そのため、1分おきに5回測定し、その平均値を測定結果としています。

お知らせ

測定結果は、放射線・放射能に関するポータルサイト「放射能情報サイトみやぎ」にも掲載しています。

◆このページに関する問合せ先 役場企画課原子力対策係 ☎54-3131内線252

Vol.11



We create a new fun for a new active lifestyle.

Cobaltore
ONAGAWA

コバルトーレ女川では2010年から、石巻地域の幼稚園・保育所を対象としたサッカー教室を開催しています。この教室では、簡単なボール遊びを通して、子どもたちの将来の可能性を育てると共に、地域でスポーツを楽しむきっかけ作りに取り組んでいます。コバルトーレ女川では、子どもから大人まで、スポーツを楽しむ人が地域に増えてサッカーの裾野が広がることが、チームを応援していただく機会につながると考え、活動しています。

今回は、11月5日に、女川町総合運動公園第二多目的運動場で行ったサッカー教室の様子をご紹介します。女川町立第一保育所と第四保育所の年長児を対象に、ボールに親しむ遊びやゲームを体験してもらい、みんなで一緒に体を動かしました。最後には試合形式で対戦！みんな、一生懸命にボールを追いかけて楽しんでくれました。また、一緒に、サッカーをやりましたね！



動く大きなボールを狙って
タイミング良くキック！



ふわっと、高く上げたピブスを
しっかりキャッチ！



少しだけ難しいキックゲームも
楽しくできました



玉入れの玉を投げてカラーコーン
を倒すゲームにも挑戦



あっちこっちへ動く、かごを追いか
けながら玉入れもしました



ゴールはどっち？みんなで走って
試合を楽しみました



ゴールを目指して、みんなで
ボールを追いかけてました



みんなで最後に記念撮影を
しました(第一保育所)



また、みんなでサッカーやりま
しょう！(第四保育所)

コバルトーレ女川のトップチームは早くも来年のシーズン開幕に向けて練習を再開しました。チームの活動の様子はホームページに掲載しているので、ご覧ください。

◆問い合わせ (株)コバルトーレ ☎ 54-3251 HP <http://cobaltore.com/>

平成21年

女川町立第六小学校のホームページが第7回全日本小学校ホームページ大賞で「経済産業大臣賞」を受賞しました。受賞の理由として、運営方針や携帯ページの説明が、子どもたちや保護者、教職員がホームページを活用するための説明が充実していることなどがあげられています。また、子どものうちからITの活用をしていく上で必要となる基礎を習得できる点が高いことや、先生や子どもたちがありのままの学校生活を無理せず、地道に発信している点が印象的で評価されました。



▲受賞を喜ぶ六小18人の子どもたち

J-KIDS大賞2009経済産業大臣賞受賞

J-KIDS大賞とは、日本全国の小学校ホームページを対象とした日本最大の小学校ホームページコンテストです。(特殊教育諸学校、在外日本人学校を含みます。)[未来を担う小学生が、学校でも家庭でも、インターネットを主体的・積極的に活用する環境を醸成し、情報教育の推進ならびにインターネットの普及に貢献する]ことを理念として平成15年から25年まで開催されてきました。表彰式は同年11月14日東京で開催され、全国の1,000人以上の人が選考し、19,000弱ある小学校の中から各賞10校が選ばれました。受賞校のスピーチでは、六小代表で出席した担当の先生が「地域、職員との“関わり”を大事にしてHPを作ってきました。18人の子どもたちはHPを通じて全国とつながることができました。」と笑顔で話されました。残念ながら翌年で閉校が決まっている第六小学校でしたが、確かな自信と人とのつながりが生まれた受賞に大きな拍手が寄せられました。



校舎全景(平成21年)



(昭和48年)

女川町誌は電子書籍化し、町公式ウェブサイトで無料公開中です。

◆問合せ先 教育総務課町誌編さん室 ☎53-3151内線14

広報おながわに広告を掲載できます！ お店の宣伝などにお使いいただけます！

	第一種広告	第二種広告
大きさ	縦50mm以内、横85mm以内	縦50mm以内、横175mm以内
掲載料	5,000円	10,000円

広告の掲載について詳しくは下記までお問い合わせください。

◆問合せ先 役場総務課秘書広報係 ☎54-3131内線213

広告について

広報おながわおよび女川町公式ウェブサイトに掲載された広告は、審査のうえ掲載していますが、掲載した内容について町が責任を負ったり、保証するものではありません。

事業や広告の内容につきまちは各広告主にお問い合わせしていただくようお願いします。



女川町の人口

令和2年
10月31日現在

総数	6,254人	(-9人)
男性	3,070人	(-5人)
女性	3,184人	(-4人)
世帯数	3,074世帯	(-10世帯)

(内は前月比)

広告

完全1対1 個別指導型学習塾

木村塾

“解らないところを解るまで”
生徒一人ひとりのマイペースを大事に、
完全個別指導で学習をサポートします。

教室所在地 女川町旭が丘二丁目38-2

○小学生(1～6年生/1時間)…1,000円

指導教科 国・算・社・理・英の5科目

○中学生(1～3年生/1時間)…1,250円

指導教科 数・社・英の3科目

○高校生(1～3年生/1時間)…1,750～2,250円

指導教科 日本史・世界史

ご不明な点はお電話にて お気軽にご相談ください。

☎090-7937-1043 代表 木村 太悦



女川町の交通事故発生傾向を知り、 事故を無くそう

近年、本町の交通事故発生件数は大きな変動はなく事故件数も少ないです。平成27年に死亡事故が発生して以降、死亡事故は発生していませんが、子供や高齢者がケガをする事故はなくなっておらず、高齢運転者の事故も毎年発生しています。運転者も歩行者も、事故を無くすため、交通ルールを守りましょう。

また、交通事故が発生しやすい場所があり、特に注意しなければならない場所があります。みんなが事故の発生場所や傾向を把握することで交通事故を減らしていきましょう。

区 分	27年	28年	29年	30年	元年
全事故	発生 10	7	8	10	8
	死者 1				
	傷者 9	8	9	10	11
歩行者	発生 3	1	1		1
	死者				
	傷者 3	1	1		1
自転車	発生				
	死者				
	傷者				

区 分	27年	28年	29年	30年	元年
子供	発生 1				2
	死者				
	傷者 1				3
高齢者	発生 2	1	1	1	1
	死者				
	傷者 2	1	1	1	1
高齢運転者	発生 1	2	1	2	1
	死者				
	傷者 1	3	1	2	1

女川町の交通事故発生多発マップ

町内には、信号機がない横断歩道が多くあります。小中学生も徒歩通学となりました。歩行者優先をお願いします。

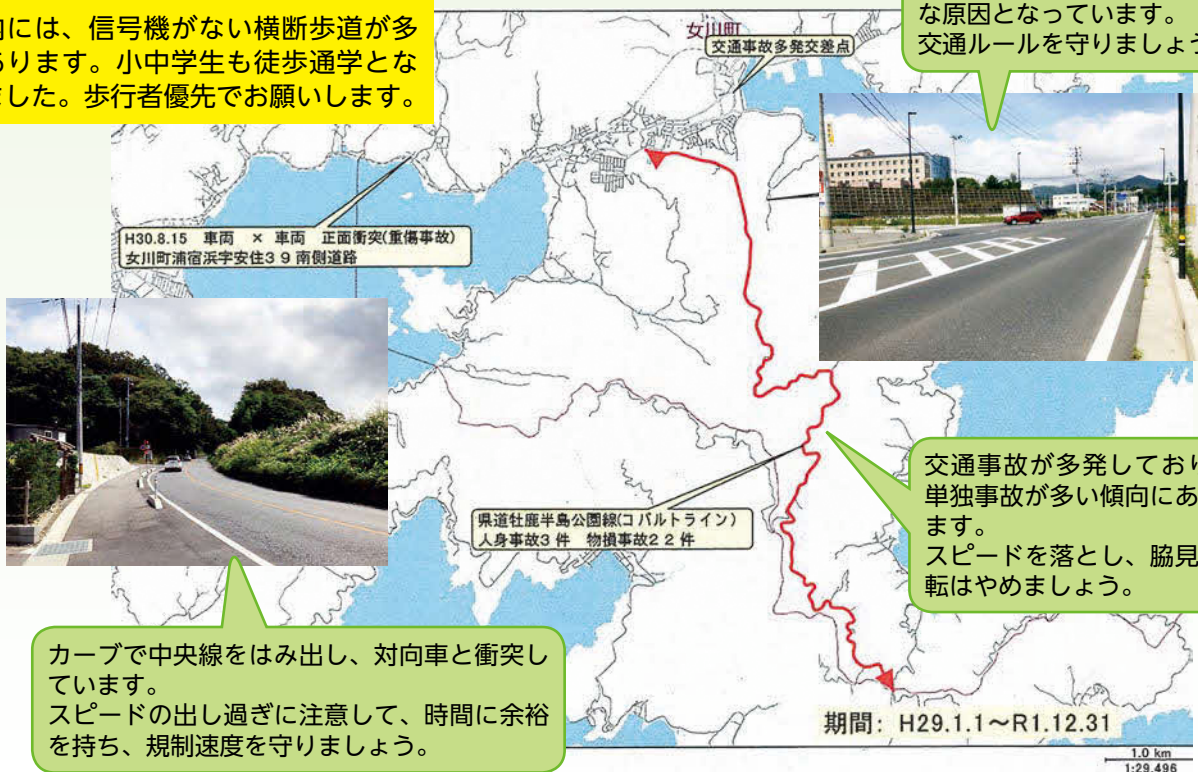

広報 おながわ 12月号

編集
発行

〒986-2265 宮城県牡鹿郡女川町女川一丁目1番地1
女川町役場総務課秘書広報係 ☎0225-54-3131 内線212・213

女川町公式ホームページ HP <http://www.town.onagawa.miyagi.jp/>

